O novo secretario municipal da Educação, sr. Francisco Campos, tomará posse do seu alto cargo ainda esta tarde. A participação de um homem do valor moral e intellectual do sr. Francisco Campos é mais do que uma promessa — é um penhor de regeneração do governo da cidade.

Bibliotheca Municipal
Av. Rio Branco 219

Edição de Hoje * 200 REIS * 16 Paginas

Diario Carioca

Fundador: J. E. DE MACEDO SOARES

Praça Tiradentes n.° 77 | Rio de Janeiro, Terça-feira, 24 de Dezembro de 1935 | Anno VIII — Numero 2.279

POLITICA FLUMINENSE

Nos regimes democraticos é ainda o voto o que melhor exprime a opinião publica, sendo assim a fonte legitima dos poderes do Estado. Por sua vez os poderes do Estado influem de muitas maneiras na manifestação do voto e essa influencia inevitavel em alguns casos, em todos demonstra o gráo de cultura politica da sociedade moderna

Assumindo o governo fluminense o sr. almirante Protogenes encontrou no Estado uma situação chaotica; os partidos baralharam-se resultando em colligações, a mais forte das quaes assegurou-lhe o governo, manteve a ordem politica e restabeleceu a tranquillidade e segurança publica.

Sem paixões nem preconceitos o novo governador, plenamente autorizado pelos chefes colligados que o elegeram, cogitou de dar um sentido á nova democracia fluminense. O regime consiste na organização da opinião que preside o seu destino. Mas o systema proporcional não admitte a unanimidade e estabelece a obrigatoriedade da representação de todas as forças ponderaveis que concorrem ao seu equilibrio.

Sem duvida a primeira obrigação de um governo democratico é assegurar os direitos politicos dos seus concidadãos; mas numa democracia incipiente não basta essa imparcialidade dos poderes publicos, é necessario um certo encorajamento ás minorias para que não percam a força centrifuga, que as aggrega.

Toca inilludivelmente á Colligação Radical-socialista-republicanos com maioria absoluta na Assembléa Constituinte a hegemonia politica e partidaria no Estado do Rio, já tendo della resultado o governo estadual, a representação senatorial e a restauração administrativa municipal.

Dentro porém desse predominio de facto cabe — e até se impõe — o restabelecimento da ordem democratica, quer rectificando-se posições pessoaes nos quadros partidarios, quer dando-se aos agrupamentos condições equitativas de vitalidade, para que possam subsistir cumprindo finalidades inherentes ao regime.

O pensamento do sr. governador Protogenes é não apenas assegurar os direitos legaes de todos os fluminenses, mas assistil-os indistinctamente na phase difficil da reorganização partidaria. E sempre de accordo com os chefes da Colligação, cogita de fazer a experiencia de conceder a administração municipal provisoria nalguns municipios onde os adversarios mantêm forças eleitoraes predominantes e onde não tenham commettido anteriormente taes abusos que os tornem indignos de semelhantes favores.

Deante dessa attitude benevola do governador do Estado é natural que os apaniguados do sr. Christovam Barcellos reconciliem-se com a ordem legal e com o Codigo Penal, dispensando-se de novos crimes cobardes e sanguinarios.

Em todo caso é indispensavel que o povo fluminense interprete a situação seguramente. Não ha nenhuma negociação de "accordo" entre a Colligação e seus adversarios. Os partidos Radical, Socialista e Republicano vão reunir proximamente sua grande Convenção para unificarem-se definitivamente, fortificando assim a obra politica que estão realizando no Estado.

A politica que o sr. governador Protogenes vae agora seguindo traduz entretanto o generoso pensamente dos colligados, que não se julgam privilegiados e desejam a mais larga collaboração de todas as forças vivas da civilização fluminense.

Se a tactica do "cavallo de Troya" já não dá resultado, pois quem perde nas urnas não retoma governo por infiltração — tambem a politica do "delenda Carthago" não é mais recommendavel nem praticavel.

O sr. almirante Protogenes quer dar aos seus adversarios uma situação politica viavel dentro dos seus direitos e possibilidades. Requer em troca o mesmo respeito pelos principios da verdadeira democracia e ainda um pouco de educação privada e decencia pessoal. Tudo está pois em que o sr. almirante Protogenes seja bem compreendido nos seus nobres propositos, prestando duplo serviço á educação partidaria e politica do Rio de Janeiro e de todo o paiz.

J. E. de Macedo Soares

UMA GRANDE ESCOLHA

A nomeação do sr. Francisco Campos para o cargo de Secretario da Educação do Districto

O sr. Francisco Campos acaba de ser nomeado secretario da Educação do Districto Federal. Sabe a opinião publica que não temos a menor sympathia pelo governo do sr. Pedro Ernesto e que só muito raramente nos preoccupamos com os seus actos. A nomeação do sr. Francisco Campos para substituir o sr. Anisio Teixeira não é entretanto um facto banal. Trata-se realmente de uma escolha acertadissima, pois o ex-ministro da Educação é um dos grandes valores intellectuaes do paiz, quer como parlamentar, quer como jurista, sendo além do mais uma das nossas raras figuras de humanista. Póde-se portanto dizer que, dada a sua projecção nacional, é o nome naturalmente indicado para occupar a Secretaria da Educação do Districto Federal, nesta hora de graves preoccupações para todos os brasileiros, quando ideologias dissolventes trabalham pela desaggregação da Patria.

Sr. Francisco Campos

A CAMARA TERA' TEMPO De Votar o Reajustamento?

A Molestia Repentina do Ministro da Fazenda Impediu a Remessa, Hontem, da Mensagem Presidencial

Sr. Souza Costa

Estava annunciada para hontem a remessa da mensagem do presidente da Republica á Camara dos Deputados, acompanhada das tabellas do reajustamento do funccionalismo publico civil. Como é facil de prever, a ansiedade da grande e laboriosa classe dos servidores da Nação manifestou-se multiplicou-se na leitura dos vespertinos, em busca de noticias frescas e animadoras. Mas a mensagem não foi. Ficou para hoje. A noticia causou alarme em muitos e decepção em outros. Os dias vão correndo, a Camara está em vesperas de terminar a sua actual sessão, já prorogada até 31 de dezembro.

O desapontamento do funccionalismo é, até certo ponto justificavel. Entretanto, deve elle comprehender que o governo pretende enviar á Camara um trabalho perfeito, escoimado de injustiças e de erros. E' essa a preoccupação maior do sr. Getulio Vargas.

A mensagem, entretanto, deveria ser enviada hontem á Camara. Motivos imperiosos o impediram. E, entre elles, cumpre destacar a molestia de que foi accommettido o sr. Souza Costa, ministro da Fazenda, cujo estado, entretanto, não inspira cuidados. E' possivel que já hoje o titular da Fazenda compareça ao Ministerio e possa o governo cumprir a promessa feita ao funccionalismo. Parece-nos que este deve confiar no governo. O reajustamento virá. E todos esperam que a Camara o approve até o fim do anno. Os servidores da Nação, que tanto concorrem pelo seu esforço e sua dedicação para a boa marcha dos negocios da administração publica, bem merecem essa demonstração de sympathia dos representantes do povo.

Falleceu a baroneza de Ribeira de Pena

LISBOA, 23 (Havas) — Falleceu a baroneza de Ribeira de Penna. Contava 86 annos de idade.

O ARSENAL VERMELHO

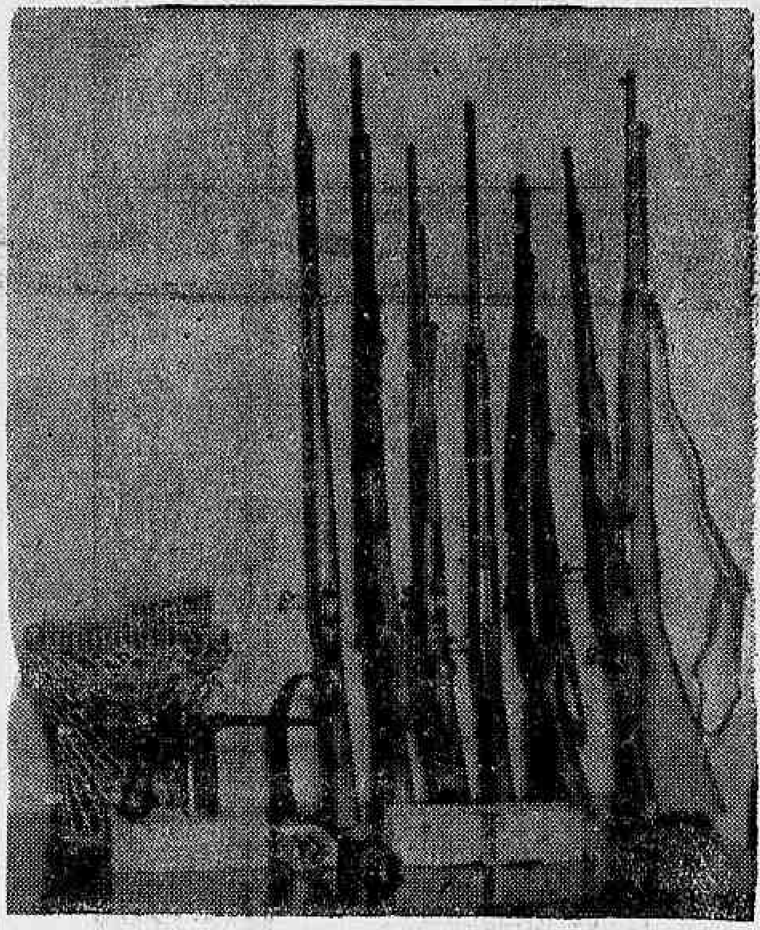

Parte das armas, munições e bombas appreendidas num bungalow do Grajahu' transformado em arsenal e onde se verificou a explosão de um deposito de petardos (Noticiario na 16ª pagina)

Regressou de S. Paulo o Sr. J. C. de Macedo Soares

FALA A' IMPRENSA O CHANCELLER BRASILEIRO

Impressões de S. Paulo — O povo paulista prestigia a acção do governo — Os progressos continuos do grande Estado

Depois de curta estadia em S. Paulo, regressou hontem ao Rio pelo "Cruzeiro do Sul" o chanceller Macedo Soares, que foi recebido na gare da Central por numerosos politicos, altos funccionarios do Itamaraty, amigos e jornalistas.

Falando aos representantes da imprensa depois de receber os cumprimentos dos presentes, o titular da pasta do Exterior, respondendo ás perguntas que lhe foram endereçadas, fez as seguintes declarações:

— S. Paulo recebeu os ultimos actos do Poder Legislativo com perfeita tranquillidade e evidente confiança na acção do governo e dos representantes do povo. Os paulistas sentem que o governo central está plenamente prestigiado, tendo a sua

(Continua na 4ª pag.)

A Policia Paulista Apparelhada Para Manter a Ordem

NÃO PEDIU O AUXILIO DE NENHUMA AGREMIAÇÃO POLITICA

S. PAULO, 23 (A. B.) — Um vespertino publica hoje que procurára ouvir a palavra do sr. Egas Botelho, superintendente da Ordem Politica e Social, sobre as affirmações do deputado integralista Fairbanks, de que o Governo havia pedido o auxilio dos integralistas para manter a ordem publica. O sr. Egas Botelho respondeu pela seguinte forma:

"Confirmo, em nome da policia de São Paulo, as declarações do sr. Filinto Muller. Como sua congenere carioca, a policia paulista não necessita de nenhuma agremiação particular e politica para auxilial-a a manter a ordem publica. Encontra-se perfeitamente apparelhada para isso, e todos os componentes, desde o mais graduado ao mais humilde, estão possuidos do mesmo espirito de sacrificio, do mesmo senso do dever, pela causa que defendem. Não recebemos offerecimentos de auxilio nem tampouco solicitamos ajuda dos partidarios do sigma para nossa defesa, em São Paulo. Se somos infensos aos extremismos, como combater um

(Continua na 4ª pag.)

Hontem no Senado

Volta á baila o caso maranhense — O movimento revolucionario concedeu ferias ao sr. Achilles Lisboa... — Novas violencias policiaes — O sr. Moraes Barros requereu urgencia para a discussão do pedido do governador do Maranhão, solicitando fosse posta em vigor a Constituição de outro Estado

Depois de uma semana mais ou menos agitada, o Senado voltou hontem á vida normal, ao seu commodo ramerrão de todos os dias. Votadas as emendas á Constituição, a prorogação do sitio e a equiparação da commoção intestina ao estado de guerra, desappareceram da pauta do Monroe as grandes questões politicas. Restam ainda a resolver os pequenos casos, entre os quaes se destaca naturalmente o do Maranhão.

O movimento revolucionario que ha um mez vem absorvendo a attenção do governo e do povo concedeu férias ao sr. Achilles Lisbôa, que continua no governo á espera da decisão do Senado. E' claro que os senadores, preoccupados com os grandes problemas politicos a solucionar, taes como a repressão ao extremismo e as questões de ordem superior que dizem respeito á segurança do Estado, é evidente que os "paes da Patria" nem se lembram do famoso caso maranhense.

Enquanto isso, o sr. Achilles Lisbôa respira satisfeito e vae tambem prestando o seu auxilio ao governo central, na luta nacional contra o communismo.

* * *

No Monroe, todavia, numa roda maranhense, a proposito do assumpto, commentava-se hontem mais essa extravagancia do sr. Achilles Lisbôa: considerar communistas a todos os seus adversarios politicos. Nesse sentido, o governador de S. Luiz tem feito coisas divertidissimas, que não chegam a ser commentadas aqui porque aggrave os casos meudos positivamente não interessam... Os senadores maranhenses são aliás pessoas muito discretas e que só tocam no assumpto quando interrogadas sobre qualquer facto concreto. Hontem, porém, como se tivesse mais a fundo na luta politica que se trava no Maranhão, os srs. Clodomir Cardoso e Genesio Rego explicaram com detalhes a situação. Chegára hontem tambem mais um telegramma de protesto dos adversarios do governador, endereçado ao sr. Magalhães de Almeida.

Esse despacho, enviado de S. Bernardo, noticiava que uma escolta policial invadira a villa Magalhães de Almeida, praticando desatinos. Depois de penetrar na casa do sr. Anastacio Portella, fez ainda varias proezas, desacatando de modo brutal a familia daquelle pacato negociante, que no momento tomava tranquillamente o seu café...

Não precisamos accentuar que factos semelhantes repetem-se diariamente no Maranhão.

* * *

Por sua vez, na sessão do Senado, a questão maranhense voltou á baila. Na hora do expediente, o sr. Moraes Barros requereu urgencia para a discussão do pedido do sr. Achilles Lisbôa, no sentido de ser submettido o Maranhão á carta constitucional de qualquer Estado vizinho, em vista de estar quasi extincta a presente sessão legislativa.

Sobre o assumpto falou o sr. Villas-Bôas, o qual declarou preferir que a materia fosse collocada na ordem do dia de hoje. Segundo accentuou o representante de Matto Grosso, não se comprehende que o Senado conceda urgencia para esse assumpto quando ha dias mandou retiral-o da ordem do dia.

Tudo indica, portanto, que ao apagar das luzes, o Senado liquide o complicadissimo caso da dualidade de governos do Maranhão.

A ORDEM DO DIA

Passando-se á ordem do dia, foi tambem concedida urgencia para a proposição da Camara, referente á contribuição dos empregados, dos empregadores e da União para a formação da receita dos Institutos e Caixas de Aposentadoria e Pensões subordinados ao Conselho Nacional do Trabalho. O sr. Pacheco de Oliveira deu verbalmente parecer favoravel á materia, como relator na Commissão de Constituição e Justiça.

A seguir, o sr. José de Sá, designado pelo sr. Waldomiro Magalhães, presidente, deu tambem verbalmente parecer favoravel á proposição, pela Commissão de Finanças.

Foram ainda discutidas as seguintes materias:

3ª discussão do projecto do Senado, n. 44 — 1935, que autoriza o governo a despender até a quantia de 300:000$ com as obras urgentes de regularização do aeroporto do rio Ceará, em Fortaleza. Incluida em virtude de urgencia;

3ª discussão da proposição da Camara dos Deputados n. 20, que regula a transacção de compra e venda de canna de assucar entre lavradores e usineiros e

discussão unica das emendas, apresentadas em 3ª discussão á proposição da Camara dos Deputados, n. 2, de 1935, que regula a cobrança do imposto de sello federal.

Boas Festas e feliz Anno Novo

O DIARIO CARIOCA agradece e retribue os cumprimentos de Bôas Festas e Feliz Anno, enviados por cartas e telegrammas pelos srs.: J. Walter Thompson Codo Brasil, A "Eclectica", Escola Brasileira de São Christovão, Academia Brasileira de Musica, Fox Film do Brasil e J. Bavetta, Livraria Pimenta de Mello & Cia., Leopoldina Railway, S. Ferreira & Moreira, Ronta Moreno Samuel Malkes & Cia., Atlantic Refining Company of Brasil, Anglo Mexican Petroleum Co. Ltda., Associação Beneficente dos Musicos Militares, Universal Pictures do Brasil, S. A. Sociedade "União dos Foguistas", Club Gymnastico Portuguez, Nicolau Ferrosiolo e Jayme Ferreira pelo "Eldorado Dansas; vereadores: Rocha Leão, leader da Camara Municipal; Edgard Roméro Corrêa Dutra, Clapp Filho, Romero Zander, conego Olympio de Mello, presidente da Camara; professor Ernani Cardoso, vice-presidente do Legislativo da cidade; Moura Nobre, Tito Livio, Frederico Trotta, Julio Lima, João Augusto Alves, Heitor Beltrão, Alberico de Moraes, Adalto Reis, Jorge Mattos, Caldeira de Alvarenga, Fernandes Dantas, Jansen Muller e Cesar Leite.

Um Alfaiate Voronoff

Faz do terno velho, novo, virando pelo avesso, [illegible] com certa e reforma roupa, faz terno de casemira, feitio 80$ e de brim 40$. Rua Ledo, 66, antiga São Jorge.

A Entrega dos Diplomas na Escola do Estado Maior

A SOLENNIDADE QUE SE REVESTIRA' DO MAIOR BRILHO, TERA' A PRESENÇA DO PRESIDENTE DA REPUBLICA

Terá logar hoje, ás 9 horas, no salão nobre da Escola do Estado Maior do Exercito, a ceremonia da entrega dos diplomas aos officiaes alumnos que concluiram o curso no corrente anno.

A solennidade, que terá a presença do presidente da Republica e do mundo official, especialmente convidados, revestir-se-á do maior brilho.

"Manual de Applicação Administrativa do Districto"

O ministro da Marinha designou os capitães de mar e guerra, Olavo Luiz Vianna e Galdino Pimentel Duarte e o 1º tenente intendente naval, Jair de Barros Vasconcellos, para em commissão darem parecer sobre o trabalho "Manual de Applicação Administrativa do Director", que acaba de ser apresentado áquelle titular pelo 1º tenente honorario, da Secretaria de Marinha, Celso de Magalhães.

SANAFERIDAS
PARA FERIDAS

Designações na Marinha

Ao director do Pessoal da Armada o ministro da Marinha declarou ter resolvido designar os officiaes abaixo mencionados para as seguintes commissões: capitão de fragata Manoel Eloy Alvim Pessoa, para servir na Directoria de Fazenda; capitão de corveta Jorge do Paço Mattoso Maia, para exercer as funcções de immediato do cruzador "Rio Grande do Sul"; capitão de corveta "Q. M." Leonel Santa Cruz Aragão, as de chefe de machinas da Escola Naval, capitão-tenente Diogo Borges Fortes, as de immediato do navio hydrographico "Calheiros da Graça", capitão-tenente Alvaro Pereira do Cabo, as de delegado da Capitania dos Portos do Estado de Santa Catharina, em S. Francisco; capitão-tenente "Q. M." Armando de Carvalho Vargas as de chefe de Machinas do tender "Ceará".

Canhões em abandono!

Ao titular da pasta da Guerra o da Marinha dirigiu o seguinte officio:

"Tendo tido este Ministerio conhecimento de que em terrenos de marinha, nas praias de Sepetiba, Itacurussá e Mangaratiba existem em abandono cerca de dez (10) canhões de ferro fundido ainda dos tempos coloniaes, solicito se digne v. excia. informar se pertencem os mesmos a esse Ministerio, afim de ficar esta Secretaria habilitada a resolver uma proposta de compra desse material, para fins industriaes."

CARDUUS CARDO
TONICO DO CORAÇÃO

Machinas de Escrever e Sommar
Continental
PREFERIDA
do homem moderno por ser a mais pratica e efficiente.
PREFERIDA
do homem economico por ser a mais barata e duravel...
DISTRIBUIDORES:
SILVA, PARREIRAS & CIA. LTDA.
65 — GENERAL CAMARA N.º 65
Tel. 23-2692 End. Tel. "SILPAR" — RIO

O PRIMEIRO SECRETARIO ESTADUAL DO TRABALHO, Suas Idéas e Seu Programma

COMO FALOU AO "DIARIO CARIOCA" O SR. SIGMARINGA SEIXAS

O QUE PODERA' FAZER A SECRETARIA COMPLETANDO A OBRA DO MINISTERIO — O ALMIRANTE PROTOGENES E A NOVA PASTA — O MOVIMENTO SYNDICAL FLUMINENSE — A VIDA DO TRABALHADOR RURAL NO ESTADO DO RIO

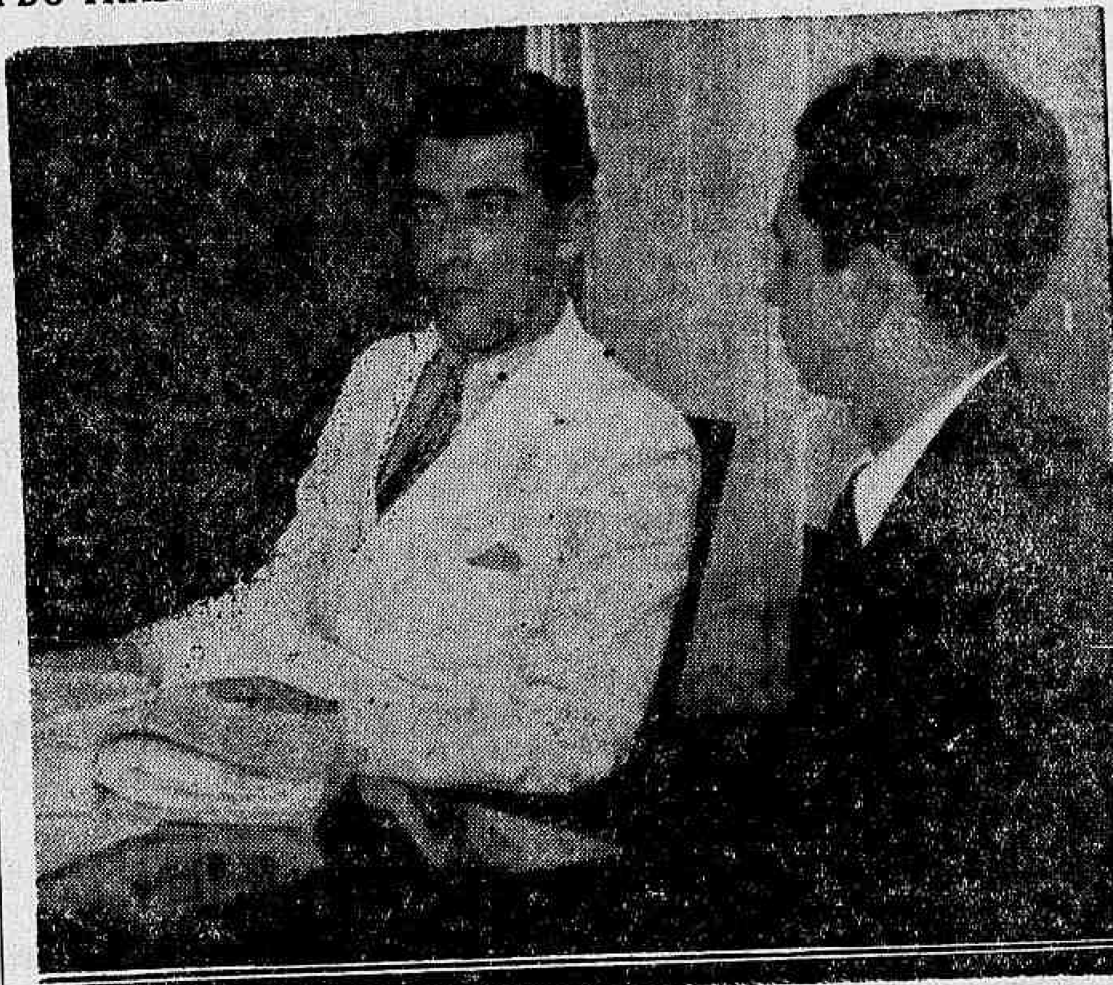

O sr. Sigmaringa Seixas, secretario do Trabalho do Estado do Rio

O sr. Fidelis Sigmaringa Seixas é o mais joven dos secretarios do governo fluminense. Isso não impede que venha elle de um brilhante e movimentado passado de lutas partidarias, que lhe dá autoridade politica para occupar o alto posto que o almirante Protogenes Guimarães lhe confiou.

A situação prestigiosa do titular do Trabalho da velha provincia assenta em profundas raizes no Estado, o que, a par da cultura e da intelligencia do sr. Sigmaringa, constitue a melhor garantia do exito de que, fatalmente, se ha de corôar a sua administração.

Junte-se a isso um perfeito conhecimento da vasta legislação trabalhista brasileira e um espirito eminentemente realista, capaz de apprehender as verdadeiras exigencias do nosso meio social, e se poderá ajuizar da capacidade de acção do novel secretario de Estado.

O sr. Fidelis Sigmaringa Seixas é o primeiro secretario estadual do Trabalho em todo o Brasil. Seria, pois, interessante ouvil-o sobre o que pretende fazer num terreno virgem como esse em que deve actuar, sem nórmas ou experiencias onde inspirar-se. Na pasta recem-criada, tudo ainda está por fazer. E' curioso, entretanto, saber o que se pode, o que se deve e o que se quer fazer completando a obra do Ministerio do Trabalho, secundando a acção desse departamento federal sem invadir-lhe as attribuições ou perturbar-lhe os serviços normaes.

ATTENDER OS INTERESSES REGIONAES DO TRABALHO

O secretario do Trabalho começa por justificar a criação da pasta:

"— A Revolução de 1930 — diz-nos o sr. Sigmaringa Seixas — criou o Ministerio do Trabalho, que traçou nórmas geraes para regular as relações entre empregadores e empregados em todo o territorio nacional. A Constituição de 16 de julho comprehendeu, entretanto, a impossibilidade em que está esse Ministerio de attender aos multos e differentes aspectos que assumem as questões sociaes em cada Estado ou região do paiz. Dahi haver consagrado no seu artigo 5º o principio de que aos Estados compete a legislação subsidiaria. Realmente, os Estados melhor do que a União estão aptos a conhecer as necessidades e exigencias do meio regional, com seus interesses e problemas proprios.

Proseguindo, diz o sr. Fidelis Sigmaringa Seixas que a Secretaria do Trabalho não vem apenas, e sobretudo, attender aos interesses do Estado, no que se refere á normação das relações entre empregadores e empregados. A sua criação attende tambem aos imperativos da actual ordem de coisas, acompanhando os cyclos de conquistas trabalhistas que se verificam nos paizes adeantados, comprehendidos nos movimentos pacificos de reivindicações sociaes. A Secretaria do Trabalho satisfaz, assim, esse duplo objectivo".

O ALMIRANTE PROTOGENES GUIMARÃES E A SECRETARIA DO TRABALHO

O secretario do Trabalho se refere, agora, á attitude do governo fluminense em face ás questões trabalhistas. Diz que este, compreendendo o momento que passa, muito tem feito em pról das causas dos trabalhadores e, referindo-se em termos os mais elogiosos á figura do governador do Estado, accrescenta:

"O eminente sr. almirante Protogenes Guimarães, na governança do Estado, tem encarado com a maior sympathia as questões que dizem de perto com os interesses de empregados e empregadores. Haja visto agora a criação da Secretaria do Trabalho. S. ex. tudo tem feito, dando seu apoio moral e material á iniciativa, isto é, obtendo verbas para que os respectivos serviços tenham o desenvolvimento de que se faz mistér. Tudo o que eu puder fazer de util e efficiente na minha pasta, o Estado do Rio o deverá ao illustre marinheiro que o governa".

O MINISTERIO DO TRABALHO E A SECRETARIA DO MESMO NOME

Referindo-nos ao Ministerio do Trabalho, diz o sr. Sigmaringa Seixas que esse orgão da União, por mais efficientes e perfeitos que sejam os seus serviços, só póde abranger todos os Estados dum ponto de vista de conjunto. Não attende, assim, ás exigencias do meio regional, com seus interesses e problemas propicios, já referidos pelo nosso illustre entrevistado. O Ministerio não póde, como se faz mistér, attender aos interesses de cada Estado, de cada região e mesmo de cada centro agricola ou industrial e de cada cidade.

Aproveitando-se de uma pausa feita pelo sr. Sigmaringa Seixas, o reporter, então, se permitte fazer-lhe uma pergunta sobre possiveis conflictos de autoridade entre o serviço federal e o estadual recem-criado. Referindo-se a isto, diz o secretario do Trabalho:

"Com a criação da Secretaria, os serviços da União vão tomar, naturalmente, outra feição e um entendimento intelligente com as autoridades federaes de modo a que não se registem conflictos de autoridade que, como é facil de prever, só poderão, entre outras consequencias, enfraquecer o prestigio dos respectivos delegados de governo, bem como acarretar os maiores prejuizos á collectividade.

E, proseguindo, diz o secretario do Trabalho que, para demarcar a orbita de acção das autoridades respectivas, no caso os delegados da União e do Estado, vão ser tomadas necessarias providencias. Dentro em breve, terá logar um convenio em que deverão tomar parte representantes dos governos interessados, sendo, então, debatida a questão.

OS SERVIÇOS DA SECRETARIA DO TRABALHO

O sr. Sigmaringa nos fala agora, de passagem, sobre os serviços da pasta a seu cargo. Esses serviços são: Directoria Administrativa; Assistencia Social; Assistencia Judiciaria; Serviço de Registro de Cadernetas Agricolas e de Propriedades; e Secção de Fiscalização do Trabalho com [illegible] de collocação de promptuario, identificação [illegible] dical e assistencia hospitalar.

Ha ainda um efficiente serviço de propaganda.

MOVIMENTO SYNDICAL FLUMINENSE

Aproveitando-nos do ensejo, pedimos ao sr. Sigmaringa Seixas impressões sobre o movimento syndical no Estado.

Revela-nos o secretario do Trabalho que, sómente do dia 2 para cá, e sendo de notar que a secretaria está funccionando apenas desde [illegible] o Estado já conta com um augmento de 100 syndicatos em formação.

E, depois de tecer considerações a respeito, accrescenta o sr. Sigmaringa e agora referindo-se ao ultimo movimento extremista:

— O interessante é que todo o nosso movimento syndical se faz dentro da orbita da legalidade, alheio ás solicitações do extremismo. E' assim que o proletariado fluminense, de todo solidario com os poderes constituidos, esteve inteiramente á margem do ultimo movimento sedicioso, manifestando sua repulsa ás doutrinas exoticas.

A VIDA DO TRABALHADOR FLUMINENSE

Depois o sr. Sigmaringa Seixas passa a confiar-nos as suas impressões sobre a vida do trabalhador fluminense. A sua linguagem é clara e sincera, sem rodeios nem subterfugios. E assim termina a sua interessante entrevista:

— "Conheço a vida do trabalhador fluminense, especialmente a do rural. E' uma vida penosa, sem horas regulares de trabalho, sem escola para seus filhos, sem assistencia medica e geralmente espoliado dos seus proprios salarios pelos "fornecimentos", que são os estabelecimentos commerciaes que o patrão mantém dentro da fazenda ou ao pé da fabrica para fornecer, mediante "vales", as mercadorias de que carecem para seu sustento o operario e sua familia.

O trabalhador rural é um verdadeiro pária, e está continuando a sel-o apesar da farta legislação social já existente.

A applicabilidade rigorosa da lei é um pensamento que nos domina. Que o salario seja de accordo com o nivel da vida de cada região, e dentro desta mesma região a fiscalização do governo, para que uma grande parte dos trabalhadores não seja na realidade prejudicada por meios indirectos e variados de que se utilizam certos patrões como servem de exemplo os fornecimentos de que lhe falei.

Não ha duvida de que a maioria dos proprietarios fluminenses sabe que a escravidão já foi abolida, mas é verdade que um certo numero entende que o melhor meio de prosperidade de seus negocios é continuar a manter aquelle estado servil.

O trabalhador é um homem livre que mil e uma circumstancias conduziram a essa situação, em grande parte independentemente de sua vontade. E o dever do Estado é protegel-o, promovendo a sua felicidade na medida do possivel.

Faminto, andrajoso, doente não ha quem trabalhe com gosto; não ha mesmo quem se vincule ao trabalho e á terra.

A collaboração do Estado realmente levada a effeito nesse sector da actividade humana é imprescindivel porque, contribuindo para uma relativa felicidade do trabalhador em geral, o estimula, o incentiva no labor diuturno e honesto, dilatando em consequencia sua capacidade productiva, cujos beneficios revertem em ultima analyse para a collectividade.

Assim pensando, dois objectivos se collimam: o de ordem sentimental inspirado na solidariedade humana e o de ordem economica representado na prosperidade da terra fluminense."

CLINICA DE VIAS URINARIAS
Dr. Samuel Kanitz
Membro da Sociedade de Urologia da Allemanha, ex-assistente dos professores Lichtemberg, Lewin, Joseph de Berlim e Haslinger, de Vienna. Especialistas em doenças dos Rins. Bexiga. Prostata. Urethra. Doenças de Senhoras. Diathermia. Ultra Violetas. Consultorio: 7 de Setembro 42-Sob. das 13 ás 17 horas. Phone: 23-3531.

O exercito inglez vae ser reformado

A SUA MODERNIZAÇÃO — A CAVALLARIA NO EGYPTO SERA' MOTORIZADA

..LONDRES, 23 (H.) — O Ministerio da Guerra annuncia a adopção de importantes medidas de modernização do exercito de terra, cujos elementos essenciaes são: 1º — Reorganização da infantaria na base da brigada compreendendo uniformemente 3 batalhões de fuzileiros, um batalhão de metralhadoras, secções contra os carros de assalto e elementos de reconhecimento motorizados. Todos os homens de infantaria deverão conhecer o manejo de fuzis-metralhadoras e metralhadoras ligeiras; 2º — Fusão da cavallaria e dos corpos de tanks, repartidos em divisões compreendendo cada uma duas brigadas de cavallaria motorizada (dois regimentos de cavallaria motorizada e um regimento de tanks ligeiros por brigada), uma brigada de carros de assalto e tropas divisionarias. No dominio da realização immediata, prevê-se a mecanização da brigada de cavallaria actualmente no Egypto e de oito regimentos da metropole. Os regimentos de cavallaria motorizados consistirão em unidades divisionarias, esperando sua motorização progressiva. O plano prevê, de resto, a conservação de certo numero destes regimentos.

TINTA BRASILIA
A Melhor

MATARAM O GENERAL

QUANDO PROCURAVA TOMAR A CASA DO GOVERNO

CARACAS, 23 (A. B.) — Foi morto o general Eustaquio Gomez, no momento em que tentava apoderar-se da Casa do Governo.

O extincto foi presidente do Estado de Carabobo e era um dos candidatos á successão do fallecido presidente da Republica.

Paul Bourget doente

O BOLETIM MEDICO

PARIS, 23 (Havas) — O estado de saude de Paul Bourget volta a suscitar inquietações.

O boletim medico desta manhã declara que as melhoras assignaladas ha dias não se firmaram.

Veiu preso de S. Paulo

Veiu preso de São Paulo, sendo mandado apresentar ao commando da 1ª Região Militar, afim de se recolher a um dos corpos desta capital, o segundo tenente convocado Joaquim Themoteo Ribeiro da Silva, do 5º G. A. C.

Escoltou esse official o seu collega Antonio Theodoro.

DR. JOSÉ DE ALBUQUERQUE
CLINICA ANDROLOGICA
Affecções venereas e não venereas dos orgãos sexuaes do homem. Perturbações funccionaes da sexualidade masculina — Diagnostico causal e tratamento da
IMPOTENCIA EM MOÇO
RUA SETE DE SETEMBRO, 207 — De 1 ás 6 horas

Sanccionado o decreto revigorando o credito de 4.000 contos para a Casa dos Jornalista

OS AGRADECIMENTOS DA A. B. I.

O presidente da Republica dr. Getulio Vargas recebeu o seguinte officio: — "Quando chega á Associação Brasileira de Imprensa, a noticia de que vossa excellencia novamente ligou o seu nome á nossa Associação, sanccionando a resolução da Camara dos Deputados revigorando o credito de quatro mil contos, que vossa excellencia concedeu e não foi utilizado até o presente, devido a certas diligencias, venho agradecer em nome da Casa dos Jornalistas mais esta deferencia para com a sua instituição de classe.

Outrosim, tenho a satisfação de communicar haver o Conselho Deliberativo, em sua reunião de hoje, approvado, por unanimidade um voto de agradecimento pela valiosa collaboração de vossa excellencia a tão grande anhelo da classe. Sirvo-me desta opportunidade para reaffirmar os protestos da minha respeitosa estima e distincta consideração. Herbert Moses, presidente."

TINTA BRASILIA
A MELHOR

Deputado Manoel Reis

Sr. Manoel Reis

Transcorre, hoje, a data anniversaria do dr. Manoel Reis, deputado federal pelo Estado do Rio. Politico prestigioso na sua terra, filiado ao Partido Popular Radical, o illustre anniversariante é uma figura de projecção nos meios sociaes daquelle Estado e desta capital, onde são innumeras as suas relações de amizade. Amigo leal de todas as horas, acompanhando o Partido em todas as eventualidades, o sr. Manoel Reis criou em torno da sua pessoa um largo ambiente de admiração que elle soube consolidar pelo seu caracter e pela sua intelligencia.

A Festa Da Bondade

DEZ MIL CRIANÇAS NOS JARDINS DO PALACIO DO CATTETE

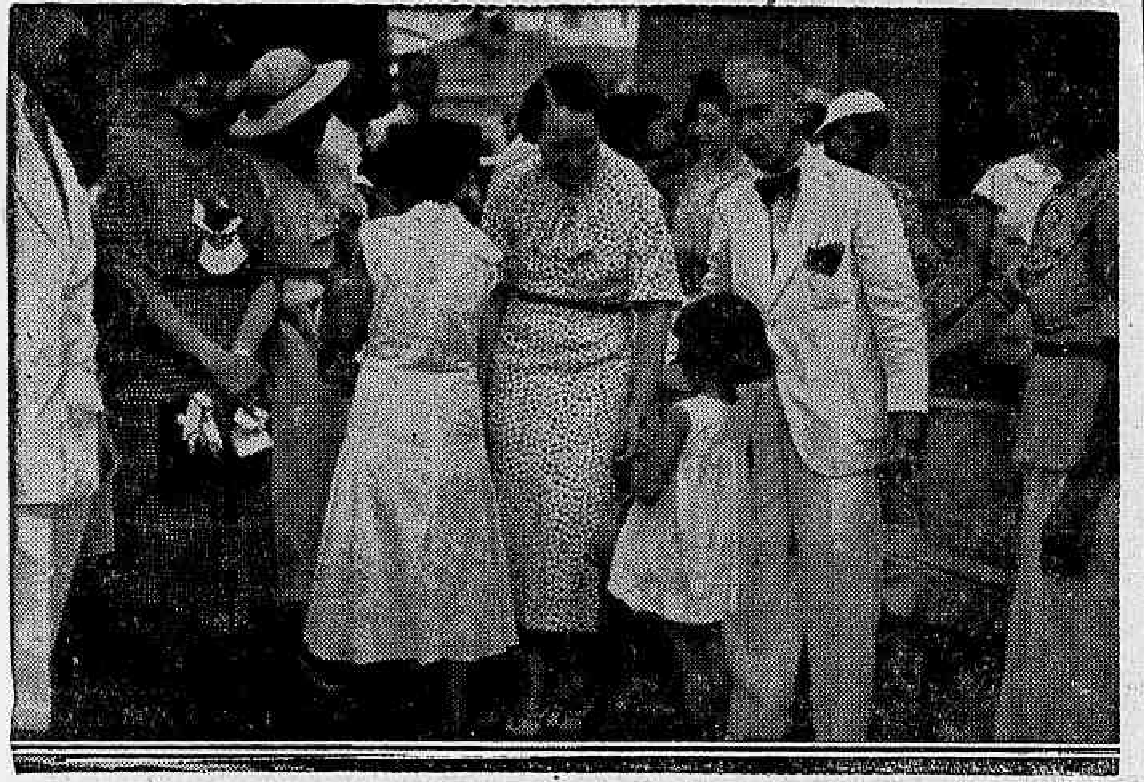

A sra. Getulio Vargas ao lado do presidente da Associação Brasileira de Imprensa ao distribuir os brindes para as crianças

Como se vem realizando ha cinco annos, teve logar, hontem, nos jardim do Palacio do Cattete, a festa das crianças pobres, organizada pela sra Darcy Vargas.

Ninguem desconhece no Brasil, as altas virtudes moraes dessa dama illustre, cujo coração bonissimo é por todos reconhecido.

Assim, quando ás quatorze horas de hontem, os guardas civis, abriram os portões, já havia uma multidão soffrega de crianças impacientes para receber o seu sacco contendo um brinquedo, balas e um côrte de fazenda. Com o auxilio dos escoteiros e dos funccionarios do Cattete, a commissão dirigida pela sra. Darcy Vargas, que tudo organizou e tudo superintendeu, rapidamente entregou a mais de seis mil portadores de cartões as prendas a que tinham direito. Auxiliaram a sra. Getulio Vargas na distribuição senhoras e senhorinhas da nossa alta sociedade.

Houve um curto intervallo depois do qual se fez ouvir a banda de musica dos Fuzileiros Navaes, recomeçando logo a distribuição a perto de mais quatro mil crianças, que não tinham obtido cartões de modo a que todos fossem contemplados. A festa realizada como nos annos anteriores sob os auspicios da A. B. I., tendo o seu presidente collaborado na distribuição, alcançou o maior exito de quantas tem sido feitas até hoje. Houve, entre outras, uma nota muito tocante. Quando a festa já estava terminando, as dezesete horas, innumeras crianças ovacionaram a nobre dama, iniciadora de tão linda festa, erguendo vivas a d. Darcy Vargas, e que foram correspondidos por todos os presentes. Juntamente com os outros donativos, foi feita a distribuição de dez mil exemplares do "Tico-Tico", offerta da "S. A. O Malho".

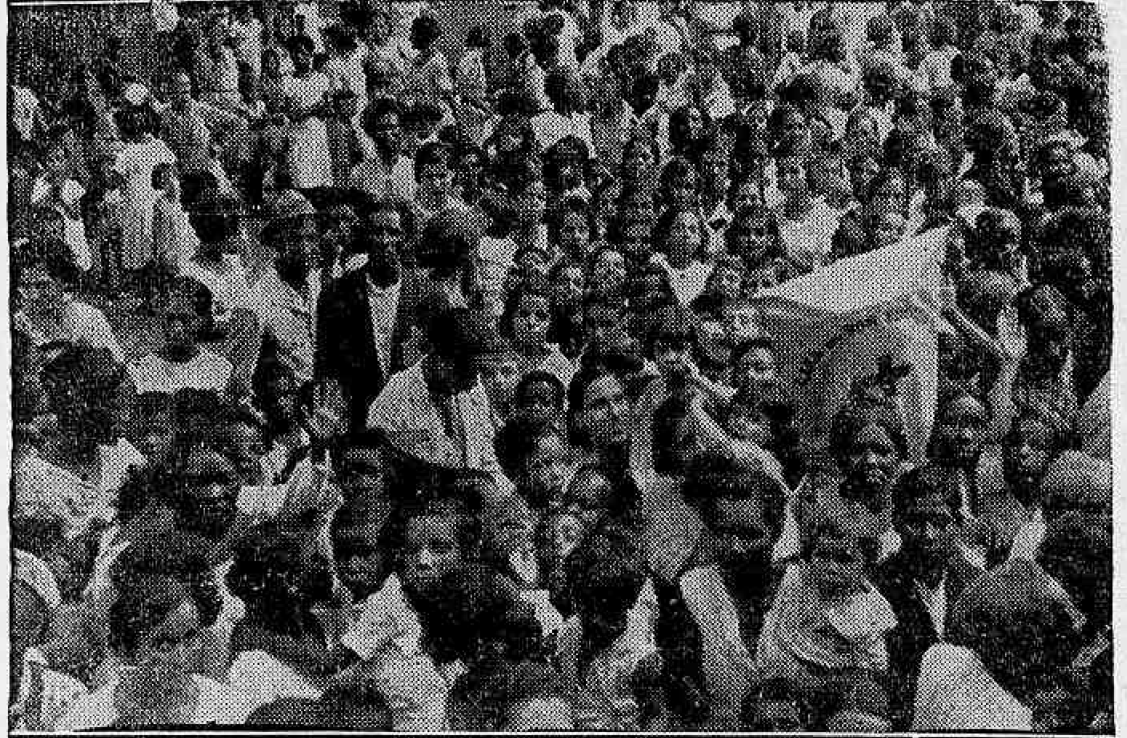

Um aspecto da multidão no parque do Palacio do Cattete

Sobre o discurso do deputado Fairbanks

O sr. Madeira de Freitas, secretario nacional de propaganda da Acção Integralista Brasileira, pede-nos a publicação da seguinte nota:

"Estamos certos de que o caso do deputado Fairbanks não tenha passado de um lamentavel mal entendido. Logo que tive conhecimento do facto, no mesmo dia em que elle se passou, procurei incontinenti, por ordem do chefe nacional, o sr. capitão Filinto Muller, para lhe dar não só conhecimento do occorrido, como tambem para inteiral-o de que a autoridade integralista tomára immediatamente providencias no sentido de apurar a origem da informação em que se teria louvado o sr. Fairbanks, providencias essas que deveriam terminar com um cabal esclarecimento por aquelle deputado, ou na tribuna da Camara ou pela imprensa, sobre quanto affirmára, pois sendo s. s. um homem de bem, só por um erro lamentavel de informe, poderia ter dito o que disse. Nesse meio tempo a imprensa, sempre ávida de noticiario, procurou o chefe de policia, cujas palavras reproduzidas fielmente em alguns jornaes como "O Globo", "A Noite", "A Nota", "Correio da Manhã", "Correio da Noite", "A Batalha" e outros e condimentadas em alguns mais pelos inimigos do sigma — foram muito judiciosas, pois nellas o capitão Filinto Muller não só desmancha uma noticia infundada, como tambem faz inteira justiça á attitude dos integralistas, que como brasileiros e sem compromisso politico, segundo o texto do telegramma do chefe nacional, puzeram suas vidas á disposição dos interesses superiores da patria, promptificando-se espontaneamente a prestarem seus serviços ao Governo central. De resto, esta deveria ter sido a attitude de todos os partidos politicos, sem excepção. Nestes tempos de grande excitação de animos, não é de estranhar um engano como o de que foi victima o deputado J.C. Fairbanks. — (a) Madeira de Freitas."

Brindes da Casa Bayer

E' tradicional a offerta de valiosos brindes, todos fins de annos, da Casa Bayer, aos chefes de Publicidade e Paginadores dos jornaes da capital.

Hontem, fomos surpreendidos com a distribuição de alguns pacotes, envolvidos em papel de seda verde com uma facha branca, contendo bem trabalhada carteira para guarda de dinheiro, cartões de visita sellos, etc., e um artistico porta-chaves. Mais uma vez, ainda a casa Bayer revelou o fino gosto e o segredo da opportunidade que sabe dar ás suas lembranças de Boas Festas, pelo que lhe consignamos aqui os nossos protestos de viva sympathia.

Instituto de Educação

As alumnas que terminaram o curso de professoras do Instituto de Educação (antiga Escola Normal) realizam o seu baile de formatura no dia 28 proximo, no mesmo Instituto. O traje será de rigor, não sendo permittido o branco.

Pela manhã desse dia, ás 10 horas, haverá a missa em acção de graças, na Cathedral Metropolitana.

A collação de grau terá lugar, ás 9 horas da noite, no Auditorium do Instituto de Educação.

Na Camara dos Deputados

Contra o governador de Pernambuco falou o sr. Souza Leão — O 3.º Centenario de Cametá — A linha aérea ligando Curityba a Assumpção — A Carteira de Redescontos — A sessão extraordinaria de domingo

Sr. Salles Filho

A sessão de hontem da Camara foi aberta pelo sr. Antonio Carlos, com a presença inicial de 81 deputados. A acta foi approvada sem debates e na hora do expediente, falou o sr. Souza Leão, para renovar as suas accusações ao governo de Pernambuco, como envolvido no movimento sedicioso de 27 de novembro. Disse que a actuação dos ex-secretarios daquelle Estado, srs. Nelson Coutinho, Sylvio Granville e Paulo Carneiro, era o melhor attestado das intenções do referido governo. Os deputados do situacionismo pernambucano protestaram contra as affirmativas do orador, defendendo o sr. Lima Cavalcanti de participação nesses acontecimentos, declarando que a prisão dos ex-secretarios do governo de Pernambuco foram preventivas, não havendo provas contra aquelles ex-auxiliares do senhor Lima Cavalcanti. O sr. Souza Leão concluiu declarando que o governador de Pernambuco, conforme consta do depoimento dos presos politicos de Recife, estava ao par do movimento e era com elle connivente.

O 3º CENTENARIO DE CAMETA'

Foi approvado um voto de congratulações com o tri-centenario de Cametá. Essa medida foi proposta pela bancada paraense.

VOTO DE PEZAR

Approvou-se, em seguida, um voto de pezar pelo fallecimento do sr. José Rodrigues de Carvalho, occorrido na Parahyba.

O SR. RAUL BITTENCOURT FICOU ZANGADO

Depois de sete mezes de legislatura, pela primeira vez, o sr. Raul Bittencourt ficou zangado, tornando-se violento mesmo. O deputado gaucho, pela ordem, reclamou em têrmos asperos contra a não inclusão, na ordem do dia de hontem, do projecto que trata da reorganização do Conselho Nacional de Educação. O representante liberal concluiu o seu ligeiro discurso affirmando que o sr. Antonio Carlos faltára com a combinação de retirar, da ordem do dia, os projectos que tinham urgencia.

FALA O LEADER DA MAIORIA

O sr. Pedro Aleixo, tambem pela ordem, respondeu promptamente ao sr. Raul Bittencourt, declarando que tal facto se déra porque o projecto se encontrava na commissão para receber parecer sobre as emendas que lhe foram apresentadas O leader da maioria declara, então, que o representante liberal se inflammára sem razão. Todos os seus argumentos caiam por terra porque — de accordo com o combinado — os projectos dependentes de parecer seriam retirados da ordem do dia pelo prazo de 48 horas, afim de que as respectivas commissões sobre elles se manifestassem.

NA ORDEM DO DIA

Passando-se ás votações foi, inicialmente, approvado o projecto que autoriza o Executivo a subvencionar a linha aerea de Curityba a Assumpção. O senhor Francisco Pereira encaminhou essa votação. Seguiu-se a approvação do projecto que regula a validade de autorizações de creditos especiaes.

A CARTEIRA DE REDESCONTOS

Sobre o projecto alterando o Carteira de Redescontos falaram os srs. Barreto Pinto e Ferreira de Souza.

A PRISÃO DE DIRECTORAS DA UNIÃO FEMININA

O sr. Antonio Carlos deferiu um requerimento de informações, de autoria do sr. Baptista Luzardo, solicitando ao ministro da Justiça esclarecimentos sobre a prisão das directoras da União Feminina Brasileira e, ainda, sobre a detenção de professores e advogados presos ha cerca de um mez. O deputado gaucho fundamentou o seu requerimento na circumstancia de não terem os mesmos tomado parte no movimento de novembro ultimo e, ainda, em virtude de já estar extincta a revolução extremista.

A SESSÃO DE DOMINGO

A sessão extraordinaria de domingo teve a presença de 201 deputados. Inicialmente, sobre a acta, falou o sr. Café Filho, que se reportou ás declarações do delegado da Ordem Politica e Social, feitas a um vespertino, para dizer que essa autoridade affirmou que varios politicos tinham tomado parte no ultimo movimento subversivo. Fazia, assim, um appello á referida autoridade para que aponte á Nação os politicos que directa ou indirectamente tenham collaborado no plano subversivo, com as provas de convicção que a policia deve possuir da participação desses elementos na rebellião ultima, para que a Nação sobre elles se pronuncie, como vem fazendo com relação aos extremistas, o seu julgamento. Não bastam insinuações. E' preciso — diz o orador — que neste momento sejam apuradas as responsabilidades com os elementos de prova claros e insophismaveis, para que não pairem sobre os desassombrados duvida de coparticipação. A acta é approvada e o expediente lido careceu de importancia.

Sr. Barreto Pinto

GENERAL ALIPIO GAMA

Pelo sr. Renato Barbosa foi requerida a inserção, em acta, de um voto de pezar pelo fallecimento do general Alipio Gama.

NEM COMMUNISTA, NEM INTEGRALISTA

O orador do expediente foi o sr. João José do Patrocinio, que pronunciou um discurso para responder a uma phrase do senhor Francisco de Fiori, que assegurára ser o representante trabalhista um communista. O sr. José do Patrocinio contestou a affirmativa, assegurando não ser nem communista nem integralista e que, em certas occasiões, na Camara, tem tido apenas liberdade de acção e de voto.

FÓRA DO REGIMENTO

O sr. Salles Filho, pela ordem, falou para reclamar contra o facto das commissões permanentes estarem se reunindo, durante o dia, sem convocação prévia, como preceitua o Regimento. Uma já se havia reunido e duas outras iam se reunir, e, no entanto, nada existia sobre o assumpto no "Diario" da Casa. Protestava contra o facto.

A CARTEIRA DE REDESCONTOS

Sobre o projecto que altera a Carteira de Redescontos do Banco do Brasil falou o sr. Borges de Medeiros, manifestando-se contra a sua approvação, por achar que a emissão nelle prevista é contraria aos interesses nacionaes, por permittir a inflação. Seguiu-se com a palavra o sr. Santos Filho, que defendeu uma emenda, apresentada ao projecto. Por ultimo o sr. B. Pinto levantou algumas questões de ordem, findas as quaes a Camara encerrou os seus trabalhos sem votar coisa alguma, mesmo porque não havia,

Os fretes para o exterior

No ineditorial publicado domingo ultimo, com o titulo acima, na segunda pagina desta folha, leia-se, no segundo periodo, segunda linha, em vez de: "nos collocando decididamente, etc.", — nos collocado, etc., e na setima linha, do mesmo periodo, "a que os diplomatas, etc.", em vez de, como saiu, "e que os diplomatas, etc.".

BICYCLETAS
para Meninos, Meninas e Homens
Mensalidade de:
30$, 35$ e 36$
A COMPENSADORA
RUA DA QUITANDA, 59-Loja
Entre Ouvidor e rua Sete — Tel. 23-0782

ROSALINA
PARA COQUELUCHE

SO' PARA HOMENS
Sapatos chromo nacional, preto e marron, para homens todos os numeros 20$. Formidavel. Comprem na fabrica. — 169 RUA SENADOR POMPEU, 169. Esquina Visconde da Garça

NA ASSEMBLE'A FLUMINENSE

Foi rapida a reunião de hontem na Constituinte fluminense. Aberta a sessão, foi feita a chamada, sendo a seguir approvada, sem discussão, a acta dos trabalhos anteriores. Annunciados o expediente e a ordem do dia, como não houvesse oradores inscriptos, o sr. Arnaldo Tavares suspendeu a sessão, convocando os deputados para hoje, á hora regimental.

SESSÕES NOCTURNAS

Conforme conseguimos apurar, nos proximos dias 26, 27 e 28 serão realizadas as primeiras sessões nocturnas, da actual legislatura.

SEGUNDA-FEIRA A UNIVERSAL APRESENTARA' NO CINEMA RIO, O BELLISSIMO ROMANCE MUSICAL INTERPRETADO POR RICARDO CORTEZ E DOROTHY PAGE A INCOMPARAVEL YVONE

A Situação Politica

Os deputados da assembléa pernambucana protestam contra a campanha mesquinha movida contra o governador Lima Cavalcanti

RECIFE, 23 (D. C.) — Na sessão de sabbado da Assembléa estadual, foi apresentada pela maioria uma moção de solidariedade ao governador Carlos de Lima Cavalcanti, em virtude da campanha que lhe vêm movendo conhecidos adversarios politicos.

Justificando essa moção, o senhor Arthur Moura, leader da maioria, proferiu um vibrante discurso, alludindo á perfida exploração dos inimigos politicos do governador, que procuram apresental-o á opinião publica do paiz como cumplice do movimento extremista irrompido o mez passado. Depois de outras considerações, o orador terminou o seu discurso apresentando á deliberação da Assembléa a moção, cujo teor é o seguinte:

"A Assembléa Legislativa de Pernambuco affirma a sua constante confiança e o seu integral apoio ao eminente governador Carlos de Lima Cavalcanti, com quem se manifesta solidaria no momento em que os seus inimigos pretendem negar a evidencia de uma actuação patriotica, incansavelmente dedicada á defesa das instituições vigentes da Nação brasileira e especialmente do sentimento e das gloriosas tradições de Pernambuco."

Na discussão da materia falou o sr. Souto Filho, leader da minoria, dizendo que, apesar de não dar o seu voto á moção devido ao seu caracter politico, não endossava a campanha mesquinha contra o sr. Lima Cavalcanti e dava o seu testemunho da maneira resoluta como o governador vem agindo contra o extremismo.

O sr. Carlos Rio, representante classista, declarou que dava o seu apoio integral, como os demais representantes profissionaes, á reaffirmação de solidariedade ao chefe do governo estadual.

Por ultimo, o sr. Cardoso Ayres, do grupo dos empregadores do commercio, industria e transportes, falou prestando o depoimento das classes conservadoras sobre a lisura da conducta do sr. Lima Cavalcanti de absoluta lealdade das instituições.

Em seguida, foi a moção approvada.

NADA DE NOVO SOBRE O ACCÔRDO GAUCHO

PORTO ALEGRE, 23 — (A. B.) — Está sendo esperado com desusado interesse a nota official que deverá ser entregue aos jornaes sobre a reunião da Commissão Executiva do Partido Republicano Liberal, presidida pelo governador Flores da Cunha. Sabbado, houve uma reunião preliminar. No conclave de hoje, que deverá ser um dos mais importantes acontecimentos politicos do Rio Grande do Sul nestes tempos, serão decididos definitivamente os termos do accôrdo entre o Partido Republicano Liberal e a Frente Unica. Embóra se saiba que se tratará apenas de fixar questões de detalhe, pois que o accôrdo já está feito, a curiosidade aguça os meios interessados que desejam conhecer certos pormenores dessa almejada união. E' possivel que hoje mesmo o sr. Flores da Cunha communique ao sr. João Carlos Machado, em conferencia pelo telegrapho, o resultado da reunião e os termos da nota alludida.

POLITICA CEARENSE

FORTALEZA, 23 (D. C.) — "A Rua" occupa-se, hoje, da attitude do deputado Figueiredo Rodrigues, a proposito da votação, na Camara Federal, das medidas de repressão ao extremismo.

DESLIGOU-SE DO P. S. D.

FORTALEZA, 23 (D. C.) — O sr. Gilberto Studart, membro do Directorio do Partido Social Democratico, declarou á imprensa que se desligava dessa agremiação partidaria por motivos imperiosos, os quaes serão dados á publicidade opportunamente.

NÃO ESTA' FILIADO A' OPPOSIÇÃO

FORTALEZA, 23 (D. C.) — O deputado Carlos Benevides, que foi eleito pela Liga Catholica e pertence ao grupo integralista, publicou nos jornaes uma nota desfazendo o boato de que se havia elle ligado á opposição. Affirmou o sr. Benevides que não tem fundamento a noticia da sua adhesão ao Partido Social Democratico.

Os agradecimentos de Harold Butler ao ministro Agamemnom Magalhães

O sr. Agamemnon Magalhães, ministro do Trabalho, recebeu do sr. Harold Butler, director do Bureau Internacional do Trabalho, o seguinte telegramma, expedido de Santos:

"Antes de deixar este hospitaleiro paiz, aproveito a opportunidade para testemunhar a v. ex. o meu sincero reconhecimento por todas as attenções recebidas. Rejubilo-me em haver constatado a perfeita concordancia dos nossos pontos de vista, em materia economica e social, esperando que o contacto estabelecido entre o Bureau Internacional do Trabalho e v. ex., se renovará, em Genebra, em um futuro proximo. Saudações cordiaes. (a.) — Harold Butler".

OS TRABALHADORES BRASILEIROS SOLIDARIOS COM O GOVERNO

O sr. Agamemnon Magalhães, ministro do Trabalho, continua recebendo, dos syndicatos trabalhistas desta capital e dos Estados, as mais expressivas manifestações de apoio e solidariedade ao governo e ao regime.

Além dos innumeros telegrammas, já publicados, o ministro do Trabalho recebeu mais os seguintes: — da União dos Despachantes Aduaneiros desta capital; do Syndicato Profissional dos Carregadores e do Syndicato Profissional dos Marinheiros, de Nazareth, Estado da Bahia; do Syndicato União dos Empregados no Commercio e da Sociedade Operaria, de Miracema, Estado do Rio de Janeiro; do Syndicato dos Empregados em Manufactura de Fumo, de São Felix, Bahia; e do Syndicato dos Empregados em Officios Varios de Valença, Bahia.

O festival do Collegio Emulação no Theatro João Caetano

Com uma assistencia selecta que encheu todo o Theatro João Caetano, realizou-se domingo, á tarde, a cerimonia de encerramento do anno lectivo do Collegio Emulação.

O programma que o DIARIO CARIOCA publicou foi desenvolvido á risca, agradando á numerosa assistencia que applaudiu vivamente as alumnas daquelle educandario que obedece á superior orientação de d. Antonietta de Andrade.

Além dos cumprimentos e varias homenagens que lhe foram prestadas, a distincta professora foi distinguida com innumeras "corbelles" de flores numeras "corbelles" de flores eidas pelos seus alumnos e familias de suas relações.

A festa decorreu com muita ordem e deixou em todos agradavel impressão.

Regressou de São Paulo o Sr. J. C. de Macedo Soares

(Continuação da 1ª pag.)

acção apoiada de facto pela maioria da Camara e do Senado e pela Nação inteira.

Por isso mesmo a opinião publica de São Paulo applaudiu sem reservas as medidas inadiaveis agora votadas pelo Congresso para o combate ao ex-

[illegible] Soares

tremismo. Assim, tanto a reforma da Lei de Segurança como as emendas á Constituição foram recebidas e apoiadas até pelos elementos politicos contrarios ao Governo.

Posso portanto dizer que em São Paulo a unanimidade dos juizos é favoravel á conducta do Governo e dos congressistas empenhados na tarefa heroica de salvar o paiz da loucura extremista.

A SITUAÇÃO POLITICA

— Essa atmosphera de optimismo e confiança reinante em S. Paulo — proseguiu o chanceller — deve ser tambem attribuida á modelar administração do governador Armando de Salles Oliveira.

Devo ainda declarar que, regressando de S. Paulo, volto sempre surprehendido com o seu crescente progresso. E' continuo o surto de seu desenvolvimento nas finanças, no commercio, na agricultura, nas industrias.

Ha, porém, entre todos, um indice eloquente da prosperidade de S. Paulo — frisou o sr. J. C. de Macedo Soares: é o caso da Alfandega de Santos, cuja renda é hoje superior á da Alfandega desta capital.

Como deputado constituinte tive, aliás, occasião de referir num dos meus discursos que a renda da União podia ser dividida em tres grandes partes: de um lado, S. Paulo; de outro, o Districto Federal e, em terceiro, os demais Estados. Agora, é opportuno lembrar que dos 2.200.000 contos de renda da União, a parcella de ...... 1.500.000 é representada pelas contribuições de São Paulo e do Districto Federal.

Esse exemplo — concluiu o chanceller, brasileiro — dá uma idéa precisa da actual situação de prosperidade de S. Paulo."

Noticias do Estado do Rio

Decretos e actos do governador do Estado — Côrte de Appellação — Actos do prefeito de Nictheroy — Pagamentos autorizados pelo governo — Occurrencias policiaes

DECRETOS DO GOVERNADOR DO ESTADO

O governador do Estado do Rio, baixou um decreto autorizando a modificação da estrada publica estadual de Areal a Moura Brasil, por Bemposta, no municipio de Parahyba do Sul pela construcção de duas variantes: a primeira entre Areal e Bemposta e a segunda entre esta localidade e Moura Brasil.

Abertas ao trafego publico, as variantes referidas acima, serão fechados a esse trafego os trechos correspondentes da actual estrada, bem como os de caminhos publicos a ella convergentes compreendidos dentro dos limites da Fazenda de Bemposta a cujo proprietario reverterá o leito desses trechos.

Fóra dos limites alludidos, os trechos substituidos da actual estrada e de caminhos convergentes, continurão a servir como caminhos de interesse local, isento, porém, o Estado dos onus da respectiva conservação.

O decreto autoriza a construcção das variantes com o sr. Arnaldo Guinle actual proprietario da Fazenda da Bemposta.

O governador Protogenes Guimarães assignou mais os seguintes actos:

Nomeando Segisfredo Rodrigues Bravo, Berlindo Catharino de Souza, Chrisostomo Pedro Ivo e Francisco Gomes dos Santos, respectivamente, para os cargos de delegado de Policia, 1º, 2º e 3º supplentes do municipio de Saquarema, ficando exonerados os actuaes.

Nomeando as seguintes autoridades para o municipio de Saquarema, ficando exoneradas os actuaes: Gil Arbues Pereira, Noemio de Oliveira Mendonça, Ary Mendes dos Santos e Alfredo Gomes Lisbôa, respectivamente, para sub-delegado de Policia, 1º, 2º e 3º supplentes do 1º districto do municipio de Saquarema; Jobim Martins de Oliveira, Agenor Machado da Cunha, João Laureano da Silva e Gentil Homem de Carvalho, respectivamente, para sub-delegado, 1º, 2º e 3º supplentes do 2º districto; Joaquim Soares de Azevedo Filho, Antonio Pedro Ivo, Cecilio Abreu de Oliveira e Felix Corrêa respectivamente, para sub-delegado, 1º, 2º e 3º supplentes do 3º districto.

Tornando sem effeito o acto de 26 de novembro proximo findo, publicado a 29 do mesmo mez, em que nomeia Manoel Caetano da Silva para o cargo de sub-delegado de Policia do 1º districto do municipio de Angra dos Reis, por não ter aceito a referida nomeação.

Dispensando o 2º tenente da Força Militar — Milton de Brito Rodrigues, do cargo de delegado de Policia Especial, em commissão, no municipio de Cambucy.

Dispensando o 1º tenente da Força Militar — Manoel Galdino da Silva, do cargo de delegado de Policia Especial, em commissão,na 2ª Região Policial.

Dispnesando o 1º tenente da Força Militar — Antonino Fernandes Teixeira, do cargo de delegado de Policia especial, em commissão, no municipio de Iguassu'.

Exonerando dos cargos de subdelegados de Policia, do 1º, 2º e 4º districtos, respectivamente, Oscar Rocha, Geraldo da Silva Chaves e Theodomiro Ferreira, todos do municipio de Cambucy.

CÔRTE DE APPELLAÇÃO DO ESTADO DO RIO

No processo de correição parcial n. 227, do municipio de Araruama, o desembargador presidente da Côrte de Appellação do Estado do Rio, exarou o seguinte despacho:

"Vistos os presentes autos de correição parcial, em que é requerente o dr. Fausto Lopes da Costa e requerido o dr. juiz de Direito de Araruama:

Conheço do pedido de correição, mas o defiro sómente em parte, por isso que não decreto a requerida absolvição da instancia, mas mando seja o requerente na acção possessoria em que é autor José Maria Rôllas, novamente citado e, bem assim, sua mulher, para deduzir sua defesa, dentro do praso de 10 dias que serão assignados na 1ª audiencia.

Nas acções como a de que se trata, a justificação preliminar para a expedição do mandado prohibitorio é processada sem a prévia citação e intervenção do réo razão pela qual deve subsistir na especie, a inicial e a prova preliminar do allegado. Por outro lado, não cabe no caso a invocação do artigo 1.144 do Codigo Judiciario, que se applica, conforme o ennunciado, quando "forem muitos os réos e não puderem ser citados para a mesma audiencia". Prevê o dispositivo o caso dos réos indicados na inicial de acção e que não puderem ser citados, por qualquer motivo.

Na especie, só o nome do réo foi indicado na petição inicial. Se não houve citação de sua mulher, não foi porque não pudesse ser citada, porque não foi declinado o seu nome e nem pedida a sua citação: Remettase ao exmo. sr. Juiz de Direito copia desta decisão para os fins de direito. Custas, na fórma da lei. — Nictheroy, 21 de dezembro de 1935 — O presidente da Côrte de Appellação, **Aniceto de Medeiros Corrêa.**"

O NOVO PRESIDENTE DA CÔRTE DE APPELLAÇÃO FLUMINENSE

Sendo hoje o ultimo dia deste anno das sessões das Camaras Reunidas da Côrte de Appellação do Estado do Rio, proceder-se-á a eleição para o cargo de presidente da mais Alta Côrte de Justiça.

Prevalecendo o criterio da rotatividade será eleito para substituir o desembargador Aniceto de Medeiros Corrêa, o desembargador Alvaro Faria.

Logo após a posse do novo chefe do judiciario fluminense serão iniciadas as férias annuaes.

ACTOS DO PREFEITO DE NICTHEROY

O dr. Brandão Junior, prefeito de Nictheroy mandou baixar um edital, na Directoria de Fazenda, determinando as taxas dos serviços de esgoto e consumo de agua que deverão prevalecer até o dia 30 do mez de junho de 1936, lançados sobre os predios que devem ser abastecidos de accordo com o artigos 1º e 3º da lei n. 313 de 18 de agosto de 1916, combinado com o decreto 1.290 de 17 de janeiro do corrente anno.

As reclamações relativas ás alterações constantes deste edital só serão attendidas dentro do praso de 30 dias contados desta data por meio de recurso ao prefeito sendo julgados peremptos os que excederem esse praso.

A União dos Operarios em Construcção Civil de Nictheroy reclamou da Municipalidade o não comprimento de dispositivos da legislação trabalhista vigente com relação aos diaristas.

Estudando as allegações apresentadas pela alludida associação de classe, o prefeito deu o seguinte despacho: "Apresente a requerente casos concretos."

PAGAMENTOS AUTORIZADOS PELO GOVERNO FLUMINENSE

O secretario da Producção do governo do Estado do Rio autorizou, por despachos de hontem o pagamento de contas, a diversos fornecedores, num total de rs. 518:622$000.

GRAVE ACCIDENTE NO TRABALHO DE UMA PEDREIRA EM NICTHEROY

Numa pedreira de propriedade de Vicente Lacerza, sita á Ponta d'Areia, em Nictheroy, occorreu hontem um desastre no qual perdeu a vida o operario Florentino Freitas, de côr preta, casado, com 50 annos presumiveis e residente á rua Benjamin Constant, s/n.

Estava o infeliz trabalhador tratando de collocar uma mina de dynamite, juntamente com um seu companheiro de nome João Lima, no meio da pedreira, quando do alto desprendeu-se um enorme bloco de pedra que o attingiu em cheio.

Florentino foi atirado no espaço, e, rolando pelas anfroctuasidades da rocha chegou ao solo já sem vida.

O commissario Raul, de serviço na 1.ª delegacia auxiliar do Estado do Rio, compareceu ao local do desastre e fez remover o corpo para o necroterio do Instituto Medico Legal.

O operario João Lima escapou illeso.

CHOQUE DE VEHICULOS

Trafegava pela rua dr. March, com destino a Nictheroy, um auto-transporte lotado de praças do 2.º Batalhão de Caçadores quando surgiu em sentido contrario, em grande velocidade, um auto-omnibus da empresa "Viação Brasil", dirigido pelo "chauffeur" Mario de Oliveira Vinagre.

Os dois vehiculos chocaramse violentamente, saindo ferido, com contusões generalizadas, o chauffeur do omnibus que é de nacionalidade portugueza, solteiro, com 29 annos d idad, residente á rua 1.º de Maio numero 287, mais as seguintes praças do 2.º B. C. que viajavam no caminhéo:

Raymundo Araujo Uchôa, brasileiro, com 21 annos de idade, solteiro, residente á rua Ponciano, s|n, apresentando contusões na região parietal direita; Claudionor Businger, brasileiro, com 21 annos, solteiro, residente a rua Mauricio de Abreu n.º 22, com contusões na região mallar direita; Ovidio Pinto de Lemos, brasileiro, solteiro, com 23 annos, residente na Penha, nesta capital, ferido na região occipital e Waldemar Alves de Oliveira, brasileiro, solteiro, com 22 annos, chauffeur do auto-transporte, que soffreu ferimentos generalizados, perdendo 9 dentes.

Todas estas victimas foram medicadas no posto do Serviço de Prompto Soccorro de Nictheroy, retirando-se depois para as suas residencias.

O commissario Diniz, de serviço na delegacia de policia da capital fronteira, effectuou a prisão dos dois motoristas e instaurou o competente inquerito.

JOSE' QUERINO DE SOUZA MOTTA

Em sua residencia, á rua Damião Peixoto, 178, em Nictheroy, falleceu hontem o chefe de secção aposentado da Directoria Regional dos Correios e Telegraphos do Estado do Rio, senhor José Querino de Souza Motta. O finado, que foi hontem mesmo sepultado no cemiterio de Maruhy, deixou numerosa descendencia, era grandemente relacionado na sociedade fluminense.

VICTIMAS DE ACCIDENTES DIVERSOS

Victimas de diversos accidentes foram medicadas hontem, no Posto do Serviço de Prompto Soccorro de Nictheroy as seguintes pessoas: Zodino Modesto de Sá, de 36 annos, casado, morador no logar denominado "Jacaré, com ferida contusa na região maxillar por quéda; Bernardino Siqueira, de 46 annos, viuvo, morador á rua Andrade Neves, sem numero, com fractura da phalange dos dedos da mão esquerda e escoriações da mesma mão; Adamastor Renan Gougout, com 33 annos, casado, fiscal de bondes da Cantareira, morador á avenida Edem, n. 6, em São Gonçalo, com feridas contusas na região occipital e superciliar direita; João, de 3 annos, filho de Clovis Peçanha, morador á rua Padre Anchieta, n. 64, com fractura do humero esquerdo; Antonio Figueiredo, de 33 annos, casado, portuguez, morador á rua Andrade Neves, n. 19, com ferida contusa no 4º dedo da mão esquerda; Boris Biagou, de 25 annos, solteiro, e morador á rua Visconde do Uruguay, n. 343, com escoriações da mão direita; Aluizio Vieira, de 19 annos, solteiro, e morador á rua Maruhy Grande n. 209, com escoriações na região lombar, em consequencia de uma collisão de vehiculos, na rua Marechal Deodoro. Depois de medicadas, retiraram-se todas estas pessoas para suas residencias.

A nova organização da Palestina

O NOVO CONSELHO LEGISLATIVO

JERUSALEM, 23 (A. B.) — A inauguração do novo Conselho Legislativo, que funccionará por um periodo de cinco annos, realizar-se-á hoje, quando tambem será feita a explicação do plano completo. O novo Conselho não terá direito de exercer o poder legislativo directo, mas meramente funcções consultivas e o direito de fazer propostas. O poder executivo, portanto, permanecerá exclusivamente com o alto commissario. O plano considera a concessão do suffragio feminino, o que será uma innovação sensacional para o Oriente. Com toda a probabilidade, o effeito dessa medida será reforçar a influencia judia na eleição do Conselho, uma vez que os mahometanos certamente prohibirão o voto ás suas mulheres. O Conselho se comporá de 28 membros sendo 14 arabes, 8 judeus, 5 inglezes e 1 representante dos colonos europeus.

A França vae emprestar dinheiro á Russia

PARA A RUSSIA FAZER A REVOLUÇÃO NA FRANÇA

PARIS, 23 (A. B.) — O governo francez está prestes a fazer um emprestimo de um bilião de francos á U. R. S. S., consoante informa o semanario "Gringoire". Este, accrescenta, entretanto, que se tal operação financeira encontrar opposição resoluta da opinião franceza, a transacção será realizada por meio de uma firma bancaria particular, não designada pelo "Gringoire". O banco adeantará pequena parte do emprestimo, e a Caisse de Depots et Consignations entregará o restante ao thesouro francez, que transferirá a somma ao banco particular em questão. Este ultimo, então, encaminhará o emprestimo total á Russia.

Effectivado o Cel. Renato Abreu na chefia do gabinete do D. P. E.

O ministro da Guerra assignou hontem portaria designando o coronel Renato da Veiga Abreu, para as elevadas funcções de chefe do Gabinete do Departamento do Pessoal do Exercito.

Em consequencia, foi esse official superior dispensado das funcções de chefe da 1ª Divisão do referido departamento, sendo nomeado para substituil-o o coronel Euclydes Fleury de Souza Amorim.

O decreto que manda suspender as consignações em folha

O Departamento do Pessoal do Exercito, em seu boletim de hontem, transcreveu, para os fins de direito, o decreto presidencial, sob n. 145, de 19 de corrente, que manda suspender as consignações em folha do funccionalismo federal relativas ao mez de dezembro andante.

Promoções na Marinha

O ministro da Marinha resolveu promover á classe immediatamente superior as praças abaixo mencionadas: José Pompeu Cavalcante, João C. do Espirito Santo, José Maria Pires dos Santos e João Menezes de Sant' Anna.

Novos sub-tenentes

Foram nomeados sub-tenentes, para servirem nos quadros abaixo, os seguintes sargentos: 1º sargento Mario Marques, para o 14º B. C.; sargento ajudante Theodomiro Augusto de Moraes, para servir no 1º B. de Sapadores; sargento ajudante Agenor Moreira Ribas, para o 5º R. C. C.; 1º sargento Guilherme Bianchi, para o 5º G. A. de Dorso; sargento ajudante Antonio de Oliveira Dias para o 9º de Artilharia Montada; sargento ajudante Clemente Soroskoski para o 15º B. C.

A ligação aerea entre a França e a America do Sul

O NOVO SERVIÇO DA AIR FRANCE

PARIS, 23 (H.) — A Companhia Air France inaugurará officialmente, a 5 de janeiro proximo, um serviço hebdomadario inteiramente aereo nos dois sentidos entre a França e a America do Sul. Por essa occasião será apposto um carimbo especial sobre a correspondencia procedente da França. Os prazos de transporte nos dois sentidos serão: Europa-Brasil dois dias; Argentina e Uruguay, tres dias; Chile, quatro dias; Perú seis dias.

Incidentes nas fronteiras do Egypto com a Lybia

CAIRO, 23 (A. B.) — Parecem ter fundamento os rumores que circulam, nesta capital, acerca de sérios incidentes occorridos na fronteira entre o Egypto e a Lybia. Não se attribue, porém, grande importancia ao succedido, pois nem de um lado nem de outro foi feito uso das armas. Confirma-se que varios desertores lybios se refugiaram em territorio egypcio.

Os officiaes do ex-3.º R. I. addidos ao D. P. E.

O ministro da Guerra mandou que os officiaes do extincto 3º R. I., fiquem addidos ao Departamento do Pessoal do Exercito, até nova classificação.

A Policia Paulista Apparelhada Para Manter a Ordem

(Continuação da 1ª pag.)

inimigo caindo nos braços do outro? O sr. Filinto Muller tem absoluta razão quando diz que, forçado a pedir auxilio ou protecção aos integralistas, seria melhor que o Governo lhes passasse automaticamente o poder. Póde affirmar, por toda a Segurança, que as declarações do sr. Fairbanks não são verdadeiras."

O orçamento americano

ALGUMAS DAS SUAS CIFRAS

NOVA YORK, 23 (Havas) — O "New York Herald Tribune" annuncia que o presidente Roosevelt submetterá ao Congresso a 3 de janeiro proximo o orçamento destinado ao exercicio 1936-1937 que se eleva ao total de sete bilhões de dollares.

As despesas no exercicio 1935-1936 elevam-se a 7.750.000.000 e existe o deficit de 3.200.000.000 contra 3.575.000.000 no exercicio 1934-35 a 3.989.000.000 no exercicio 1933-1934.

Terminou a Guerra Alfandegaria Entre a França e a Hespanha

MADRID, 23 — (A. B.) — Terminou a guerra alfandegaria entre França e Hespanha, com a assignatura do tratado commercial entre os dois paizes. O acto teve grande solemnidade, na presença de todo o gabinete hespanhol, sendo a França representada por seu ministro do Commercio, que veio a esta cidade especialmente para esse fim.

Desconhecem-se ainda os detalhes do accordo. Sabe-se, porém, que se baseia num amplo incremento das relações entre os dois paizes em concessões reciprocas. Assim, a França importará mais 4.000 toneladas de tomate e 300 de peixe fresco hespanhol, cabendo á Hespanha ainda o monopolio do commercio de bananas no mercado francez. Em troca, os direitos alfandegarios nos portos hespanhoes sobre champagne, outros vinhos e aguardente francezas soffrerão um abatimento de 50 %; a Hespanha comprometter-se-á a comprar 2.500 toneladas de tabaco francez e já encommendou grande quantidade de armamentos de fabricação franceza, num valor de 20 milhões de francos.

A Situação Economico-Financeira do Brasil

LONDRES, 23 — (H.) — O "Financial News" em longo estudo sobre a situação economico-financeira do Brasil, logo depois dos ultimos acontecimentos internos, regista que as perspectivas do grande paiz sul-americano continuam favoraveis. O orgão financeiro da City allude ao augmento da exportação de varias materias primas do Brasil, durante os ultimos mezes, e refere-se a possibilidade de conclusão de accordos sobre as dividas commerciaes externas ainda em suspenso.

O General Manoel Rabello Apresentou Despedidas ao Chefe da Nação

No palacio do Cattete, apresentou, hontem, despedidas ao presidente da Republica, por ter de regressar a Recife, o general Manoel Rabello, commandante da setima região militar.

Um Grande Combate Em Tembien

O VIOLENTO CONTRA-ATAQUE ITALIANO

Os bombardeios da aviação italiana

ROMA, 23 (H.) — Communicado numero 78, do Ministerio da Imprensa e Propaganda:

"Uma columna ethiope de 5.000 guerreiros atacou as linhas da zona de Addi Abbi (Tembien) em marcha para o norte. As tropas nacionaes e erythréas contra atacaram vivamente. O adversario, favorecido pelo terreno, tentou resistir e o combate foi muito encarniçado. As tropas, apoiadas pela artilharia e a aviação, avançaram, combatendo corpo a corpo, e repelliram finalmente o adversario, que fugiu perseguido por destacamentos erythréos. As nossas perdas e as do inimigo serão annunciadas assim que forem apuradas. A aviação da Erythréa bombardearam as concentrações inimigas na zona situada entre Quoran e o lago Ascianghi."

UMA ALDEIA BOMBARDEADA

DESSIE', 22 (H.) — Informações aqui recebidas annunciam que uma aldeia dos arredores desta cidade foi violentamente bombardeada. Não ha ainda nenhum detalhe. Suppõe-se que os damnos materiaes foram consideraveis, mas não houve victimas.

A ACTIVIDADE MILITAR NA SOMALIA

FRENTE DO TIGRE', 22 (H.) — A actividade das tropas italianas na frente da Somalia, de 5 a 16 do corrente, póde ser assim resumida: a principal acção desenvolveu-se no sector occidental Alto Djoura, em consequencia da approximação da columna do ras Desta. Ao passo que os ethiopes annunciavam a retomada de Gorahai e depois a de Dolo e Lugh Baidoz, a aviação italiana dissolvia uma columna ethiope que no dia 5 era bombardeada pelos aviões, respondendo com fogo violento de artilharia. Nesse combate foi morto um official observador italiano. Nos dias seguintes, a aviação italiana effectuou outros bombardeios na região de Makallé.

OS MORTOS E FERIDOS

ASMARA, 23 (Havas) — Noticia-se officialmente que no combate travado hontem na região de Tembien os ethiopes tiveram 600 mortos e 1.000 feridos.

Do lado dos italianos as perdas foram as seguintes: 5 officiaes mortos e 3 feridos e 100 ascaris feridos.

Os bombardeios aéreos foram particularmente mortiferos.

A SITUAÇÃO NA ABYSSINIA

UMA CERIMONIA RELIGIOSA PATRIOTICA

A capital ethiope teme o bombardeio

ADDIS ABEBA, 23 — (A. B.) — Realizou-se hontem uma cerimonia religiosa na Igreja de São George, durante a qual o Chefe Espiritual da Igreja Copta Abuna leu uma proclamação do povo annunciando a contra-offensiva ethiope, cujo fim principal é a "expulsão do invasor para fóra de qualquer ponto do territorio nacional". Durante a semana do Natal, a nação inteira jejuará, em manifestação de solidariedade e em apoio moral aos que se acham no "front", sujeitos ás intemperies. O jejum consistirá em pão e agua e será extensivo a todos os que não se acham nas diversas frentes. A carne que assim será economisada será remettida ás linhas de frente e os açougueiros de todo o paiz ficam estrictamente prohibidos de vender qualquer porção de carne, por melhor que seja, durante a semana de jejum.

TRABALHANDO EM ABRIGOS A' PROVA DE BOMBAS

ADDIS ABEBA, 23 — (A. B.) — Os habitantes da cidade temem o bombardeio aéreo como represalia á contra-offensiva abyssinia. Tem sido tomadas diversas medidas de precaução, activando-se os trabalhos de construcção de abrigos á prova de bombas. Os principaes edificios da cidade estão sendo camouflados, de modo a passarem despercebidos aos aviões italianos escaparem ás suas bombas.

O Abuna e varios outros altos dignatarios da Igreja Copta, estão deixando a capital e recolher-se-ão a um monasterio no interior do paiz, em local desconhecido e de que se guarda absoluto segredo.

O "DIA DA ALLIANÇA"

A ANIMAÇÃO DA POPULAÇÃO ITALIANA

ROMA, 23 (H.) — O segundo "Dia da Alliança" foi celebrado nesta capital com extraordinaria animação. A população dirigiu-se em massa ao Altar da Patria e aos centros fascistas, afim de proceder á troca das allianças de ouro por anneis de aço. Calcula-se em 300.000 o numero de allianças trocadas na cidade e na provincia de Roma.

As balas dum-dum na guerra da Africa

A AFFIRMAÇÃO DO GOVERNO ITALIANO

GENEBRA, 23 (H.) — O secretario geral da Sociedades das Nações acaba de receber do governo italiano um telegramma com informações mais precisas sobre o emprego de balas explosivas pelos ethiopes. O subsecretario dos Negocios Estrangeiros da Italia, sr. Suvich, accentua textualmente no telegramma:

"Desejo precisar á luz de informações recebidas recentemente que balas explosivas foram encontradas em grande numero na guarnição ethiope de Taf Ichitema (Dagnerei), occupada a 18 de outubro ultimo. Os cartuchos foram encontrados, ou no deposito de munições empacotados em caixa de 10 ou no pente da metralhadora Vickers Armstrong, n. 33.180, que fazia parte do armamento da guarnição ethiope em questão. No pente os cartuchos estavam misturados com outros do typo commum, como se vê pelo rotulo apposto ás tampas das caixas. Trata-se de cartuchos provenientes da casa Eley Brothers Ltda., de Londres. Em nota da mesma data transmitto as photographias do rotulo de uma dessas caixas e de um cartucho nella contido, assim como da placa da metralhadora acima mencionada."

A desorientação geral

UM ARTIGO DO "POPOLO D'ITALIA"

ROMA, 23 (H.) — O "Popolo d'Italia" frisando a serenidade do povo italiano em presença da actual situação, escreve:

"A Italia é a unica nação que, em meio á desorientação geral em que se vê a Europa, não soffre de uma crise moral. A Italia sabe que possue motivos justos e inatacaveis para proclamar deante da historia e da humanidade que as culpas estão inteiramente ao lado de seus inimigos. A nação marchará em linha recta para seu destino e bate-se em prol da civilização. A Europa, desorientada, partindo de uma concepção erronea e de uma sentença fraudulenta, enrodilha-se numa cadeia de erros. A primeira pomba branca, solta por um ministro, foi ferozmente abatida pelos golpes sanguinarios dos pacifistas."

O valor do dinheiro ethiope

A SUA COTAÇÃO ACTUAL

PARIS, 23 (A. B.) — A agencia semi-official franceza publica que o taller de Maria Thereza, que, dias passados, era cotizado a francos 5.90 desceu a francos 4.80. A quéda, affirma-se, teria sido provocada pelo bombardeamento de Dessié e pelo falso alarma da semana passada em Addis Abeba e da queda daquella moeda nos mercados ethiopes de Djibouti. Todavia, o cambio do taller em Addis Abeba é inferior ao valor intrinseco da prata, que é de francos 5.40.

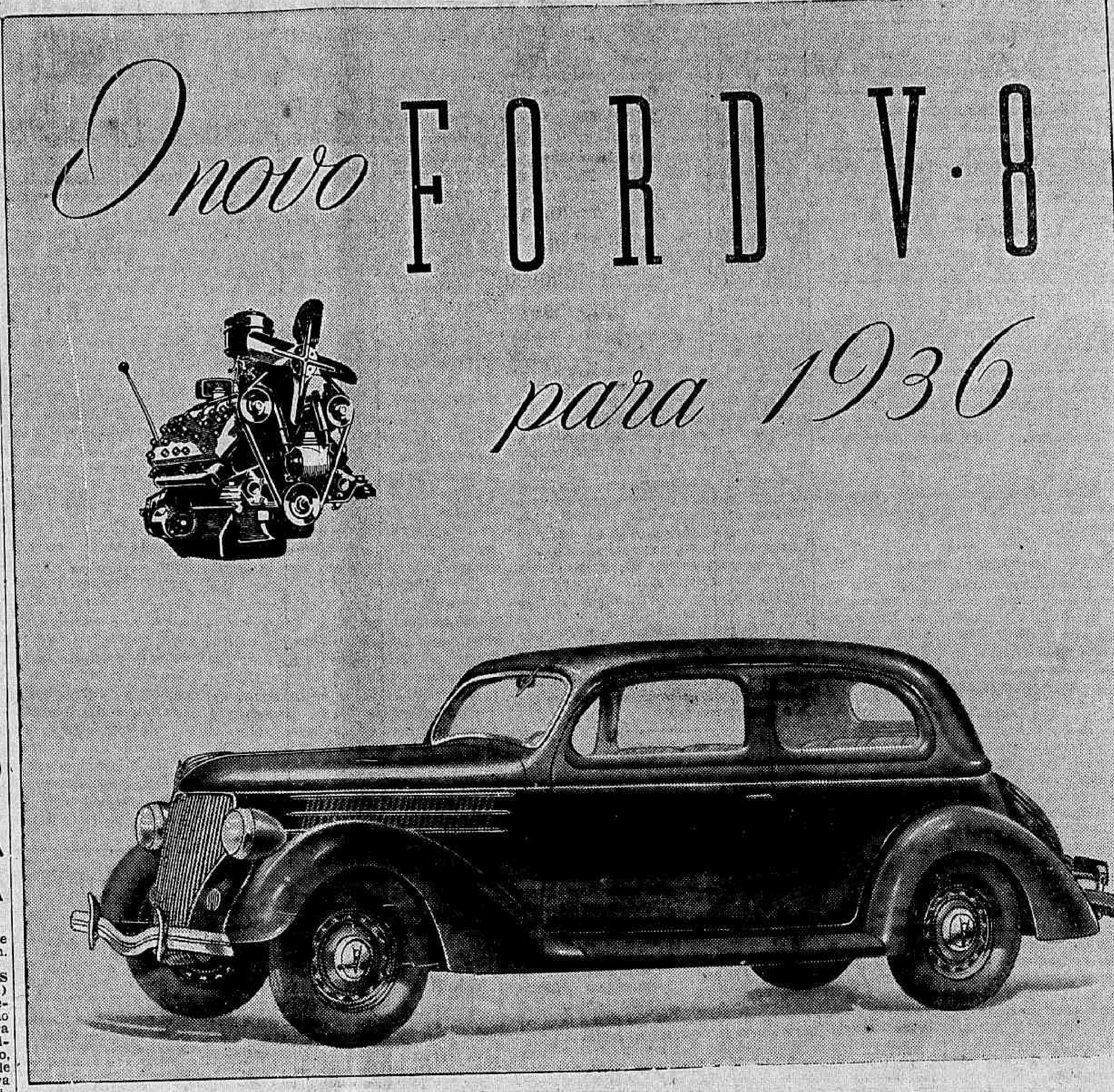

Encontra-se agora nas agencias Ford, aguardando sua inspecção, o Ford V-8 para 1936 — um Ford mais bello ainda — de linhas estylizadas e harmoniosas... segurança consistente e funccionamento ultra silencioso... acabamento luxuoso... caracteristicos estes que bem reflectem o elevado padrão de excellencia de seu motor V-8.

Dirija um Ford V-8 para 1936! Observe a maior suavidade de direcção e mais facil mudança de velocidade. Sinta o conforto embalador da marcha-com-apoio-central. Vibre ante a impetuosidade de sua rapida acceleração e extraordinaria actuação de seus freios de super-segurança.

Carrosseria á prova de ruidos, resfriamento mais efficiente, maior espaço para passageiros, rodas de aço de novo desenho, são apenas algumas das innovações introduzidas no carro que a todos superou em 1935 — o carro comprovado pelo Passado, aperfeiçoado para o Futuro! E ainda — privilegio de automoveis custosos — somente num carro de baixo preço encontrará a vantagem dum motor de oito cylindros em V — no Ford V-8 para 1936!

EM EXPOSIÇÃO NAS AGENCIAS FORD

BRITANIA AV. RIO BRANCO 145

CHEGARAM NOVAS GRAVATAS LAÇO DE 24$ QUE NÃO AMARROTAM

O Novo Ministro dos Estrangeiros da Inglaterra

FOI NOMEADO O SR. ANTHONY EDEN

LONDRES, 23 — (Havas) — O sr. Anthony Eden foi nomeado ministro dos negocios estrangeiros, na vaga de sir Samuel Hoare.

A tarde foi publicado um communicado official annunciando que o rei tinha approvado essa nomeação.

Acredita-se que em consequencia da escolha do sr. Eden para titular do Foreign Office, será supprimido o cargo de ministro encarregado das questões relativas á Sociedade das Nações.

A OPINIAO DO "DAILY TELEGRAPH"

LONDRES, 23 — (Havas) — O redactor diplomatico do "Daily Telegraph" chama á attenção do governo para a urgencia que ha em resolver a questão do Egypto. E' preciso, tão depressa quanto possivel, entrar em contacto com o governo do Egypto de forma a preparar o terreno para negociações destinadas a estabelecer o equilibrio das relações anglo-egypcias.

O sr. Eden declarou que, logo que occupasse o Foreign Office, se entregaria a essa tarefa, accentuou que comquanto não pudesse regular todas as questões pendentes, poderia chegar desde já a um accôrdo de que resultasse principalmente a suppressão do regime das capitulações.

O redactor do jornal escreve ainda: "O que mais preoccupa Londres é a remessa de novos reforços italianos para a Lybia, constituindo estes, uma divisão inteira".

A IMPRESSAO EM GENEBRA

LONDRES, 23 — (Havas) — Os circulos da Sociedade das Nações acolheram com viva satisfacção a noticia da nomeação do sr. Anthony Eden, para o cargo de secretario de Estado dos Negocios Estrangeiros da Grã-Bretanha.

A proposito lembra-se a efficaz collaboração que, com o sr. Laval, o sr. Eden deu á Sociedade das Nações por occasião da solução definitiva do problema do Saar e do conflicto hungaro yugoslavo relativo ao assassinio do rei Alexandre, assim como no tocante ás difficuldades mais recentes organizadas pelo conflicto italo-ethiope.

Conhecendo bem a amizade do sr. Eden pela França, os circulos diplomaticos de Genebra manifestam a convicção de que as relações entre o ministro britannico e o sr. Laval se tornarão cada vez mais confiantes para maior proveito da Sociedade das Nações e da paz europêa.

O sr. Hoare foi para a Suissa

NAO QUER TRATAR DE POLITICA

LONDRES, 23 (Havas) — Entrevistado antes de embarcar para a Suissa sobre as perspectivas da sua volta á vida politica activa o titular demissionario do Foreign Office, sir Samuel Hoare, disse que era demasiado cedo para discutir o seu futuro.

Em seguida accrescentou: "Desejo evitar por algum tempo todas as preoccupaçõas. Tenciono demorar-me na Suissa até completo restabelecimento."

O sr. Hoare não quiz fazer commentarios sobre a situação politica.

A AMEAÇADA Guerra na Europa

A INTERPELLAÇÃO INGLEZA NO CASO DO CONFLICTO ANGLO-ITALIANO

PARIS, 23 (H.) — O governo francez, segundo informa o "Journal" teve communicação official dos passos dados recentemente em Athenas e Ankara pelo governo de Londres para conhecer a attitude que adoptariam as potencias do Mediterraneo Oriental no caso do conflicto anglo-italiano. O referido orgão accrescenta que o sr. Politis, no correr de longa entrevista com o sr. Laval reaffirmou o proposito do governo da Grecia de se conformar estrictamente com as estipulações do pacto da Sociedade das Nações. Quer dizer que os portos gregos seriam postos á disposição da frota britannica, caso esta recebesse a missão de zelar pela applicação das sanções e fosse atacada pela Italia. Deve precisar-se, entretanto, que tal concurso não poderia ser encarado, salvo na hypothese de a frota britannica receber do organismo de Genebra mandato para assegurar, em nome do "covenant", a policia no Mediterraneo. A assistencia mutua prevista em virtude do paragrapho 3º do artigo 16 do pacto deveriam então entrar automaticamente em vigor. Accrescenta-se que a Turquia respondeu mais ou menos nos mesmos termos ás perguntas do Foreign Office, de accordo com as precisões fornecidas pelo sr. Rustu Aras, ministro dos Negocios Estrangeiros, por occasião da sua visita ao Quai d'Orsay, em companhia do sr. Muhtar Suad, embaixador do governo de Ankara em Paris.

PIANOS E RADIOS

novos, dos melhores fabricantes A LONGO PRAZO. Este mez grandes descontos para vendas á vista.

A. MATHIAS, unico agente dos Pianos BECHSTEIN

123, Avenida Rio Branco, 123

DIARIO CARIOCA
EXPEDIENTE
Propriedade da S. A. DIARIO CARIOCA

DIRECTORES:
Horacio de Carvalho Junior
J. B. Martins Guimarães

CHEFF DA REDACÇÃO:
Danton Jobim

Endereço telegraphico: DIARIO CARIOCA — Telephones: Direcção, 22-3035 — Administração, 22-3023 — Redacção, 22-1559 e 22-2922 — Officinas, 22-0824 — Assignaturas, 22-3023 — Gravuras, 22-1785

PUBLICIDADE, 22-3018

ASSIGNATURAS

Para o Brasil:		Para o exterior:	
Anno	50$000	Anno	80$000
Semestre . .	30$000	Semestre . .	45$000

Venda avulsa: Capital, $200; Interior, $300; Aos domingos, $200 — Interior, $300

São cobradores autorizados os srs. Lourenço Amaral e J. T. de Car[illegible].

E. Espirito Santo (Succursal) — Director: Dr. Arnaldo Arruda — Rua Jeronymo Monteiro, 81, 1.º — Victoria.

CORRESPONDENCIA

Toda a correspondencia com valor ou sobre assumptos que entendam com assignaturas e outros de interesse da administração deve ser dirigida ao gerente do DIARIO CARIOCA.

DOSTOIEWSKY

MARQUES REBELLO

Hamilton Nogueira é um scientista que a literatura não conseguiu estragar como é habitual na nossa terra. Publicando "Dostoiewsky" realizou um sonho mais que difficil para quem lê e escreve: resgatou uma divida. Realmente ha certos autores que nos satisfazem tanto, descem tão fundamente ao nosso coração, dizem de um modo tão perfeito aquillo que desejavamos saber, que se tornam verdadeiros criadores para a nossa sensibilidade.

Este livro de Hamilton Nogueira parece sêr bem o resultado de uma dessas operações espirituaes de credito. São paginas de uma grande, profunda, quasi limitada sympathia. Não apparecem como o resultado de uma obrigação de escrever, muito menos ainda como intenção de critica. São uma admiravel prova de reconhecimento pelo bem que o grande romancista russo prestou ao seu intelligente leitor.

Hamilton Nogueira começa dizendo que quem uma vez entrou em contacto com o grande transfigurador da sensibilidade moderna "sae de qualquer modo transformado". E cita, mais adiante, a proposito desse, a phrase de François Mauriac, em que considera o romancista como sendo o homem que mais se assemelha a Deus. E a dar-se como verdadeiro o conceito pode-se affirmar que, dentre os romancistas de todos os tempos, foi Pedor Dostoiewsky quem conseguiu como nenhum outro esse dom de dividade terrestre. Tudo porque trazia em si a capacidade espontanea de viver integralmente a vida, ou melhor as "vidas" de cada uma das suas personagens encarnando-se nellas e, sobretudo, soffrendo nellas. Dahi a nitidez com que ficam incrustados na nossa memoria, e agindo muitas vezes como um perfeito processo psychanalytico, pois que vem saccudir germens ignorados do nosso inconsciente. E dahi não ser absolutamente falsa ou exaggerada a affirmação de um excellente burguez, nas mãos de quem caira por acaso o "Crime e Castigo", de que a descripção de certas scenas em que Raskolnikov se debatia dava-lhe a horrorosa impressão de já ter sido um dia assassino, "nem que fosse em outra encarnação", detalhe este que deverá encantar singularmente os freudistas.

Por taes razões é com a maior naturalidade que agora, ao lermos este ensaio, vemos apparecer os nomes de Staretz Zozimo, de Stravoguine, de Muichkine, de Dirillov, de Verkhovensky, e até de figuras de segundo plano como aquelle tragico Marmeladov, todos vivissimos, corporificados como amigos cuja convivencia o autor nos tivesse obrigado para sempre. E Hamilton Nogueira accentua com extrema subtileza essa caracteristica, caracteristica da qual derivam todas as virtudes do immortal russo.

Todavia o que mais parece ter contribuido para a recondita affinidade do autor com Dostoiewsky, foi o alto grão de christianismo que havia no creador dos Karamozov. Seria um christão agonico, segundo a expressão que Miguel de Unamuno poz em moda, mas, nunca deixou de ser em todos os momentos de sua multipla existencia, numa quasi obcessão que só elle sabe transmittir sem cansar o mais indifferente dos leitores. E dentro desse christianismo frenetico conseguiu ser sempre e invejavelmente um forte, o que magistralmente o demonstra que aquella resposta indignada a uma senhora que tocou nos "seus soffrimentos": "Não sei a que soffrimentos se refere. Nunca tive soffrimentos". Tal fortaleza se manifesta frequentemente nos seus livros e é ella, sem duvida alguma, que o faz dizer uma vez: "Não ha nada mais repugnante do que ver os orphãos, os filhos naturaes e todos os abandonados pela sociedade, levantarem-se solennemente diante do publico para dizer soluçando — "Vejam como nos trataram". Eu teria batido nesses orphãos. Ninguem comprehende que é muito mais digno calar-se do que esbravejar". Não é portanto de admirar que, com taes disposições, semelhante autor tenha sido tacitamente posto no "index" dos sovietes. No entanto Dostoiewsky, como todos os verdadeiros intellectuaes russos da época, contribuiu voluntariamente ou não para o advento da revolução de 1917. Mas a sua mystica de Santa Russia era positivamente a mais atormentada de todas, a mais opprimida de duvidas. Ha mesmo uma figura do "Adolescente", — trata-se de Kraf — que symboliza muito bem todas estas duvidas: Chegara elle á conclusão simplesmente mathematica de que o povo russo era um povo de segunda ordem, "destinado a servir de instrumento a outra raça superior e que não terá nunca uma influencia propria nos destinos da humanidade". E á medida que esta conclusão se firmava no seu espirito, mais sombrio se tornava até que, "por causa de uma idéa, suicida-se".

Ha comtudo um ponto no livro de Hamilton Nogueira em que não concordamos inteiramente com elle. E' no parallelo que faz entre Dostoiewsky e Charlie Chaplin. No actor de "Luzes da Cidade" o que se observa principalmente é a revolta, por mais latente que esteja. Mas no turbilhão do criador dos "Possessos" não ha logar para ella, pela simples razão de que nella se encontra systematicamente Amor, o que vem augmentar o seu conceito de christianismo.

Não ha na affirmativa nenhuma sombra de restricção. Apenas uma pequena discordancia de perspectiva, sem importancia maior. E Hamilton Nogueira deve se sentir feliz com o seu ultimo livro. Fugindo á tentação da pathologia complexa que houve na vida de Dostoiewsky, assumpto abundantissimo para quem conhece a sciencia medica, deu um trabalho que não é biographia, não é critica, nem um Estudo com letra maiscula.

E', melhor que tudo isso, um roteiro pessoal, amavel e sincero, não só para aquelles que ainda não tiveram a ventura de penetrar no denso mundo dostoiewskiano, como tambem para as recordações daquelles que já o percorreram todo.

TOPICOS

SANTOS DUMONT

Acaba de ser inaugurado em Curityba o monumento a Santos Dumont. Essa noticia não póde ficar confundida com o noticiario commum dos factos quotidianos. A homenagem da capital paranaense é a primeira que, no genero, se presta no Brasil á memoria inconfundivel do genio patricio. Cabe ao povo do pequeno Estado do Sul a gloria de ter realizado o primeiro resgate da grande divida da Nação brasileira para com o seu filho immortal, que é tambem uma das figuras de maior relevo da historia da humanidade.

O inventor que legou ao mundo o prodigio das suas formidaveis conquistas é um vulto marcante nas paginas da civilização deste seculo. Sua intelligencia prodigiosa rasgou para o mundo os horizontes de uma nova éra de realizações que, dia a dia, se vão accentuando. Delle partiu a scentelha criadora.

O Brasil que lhe serviu de berço esqueceu-o por muito tempo. Elle, porém, viveu sempre sentindo o nome da sua patria dentro do coração e do cerebro. O seu orgulho pelo Brasil era um culto fetchista. Toda a sua obra foi trabalhada com o pensamento fixo na patria. Embora soffrendo a ingratidão dos seus patricios, Santos Dumont veiu soltar o seu ultimo alento no Brasil.

Mas a justiça da Historia não falha. A Nação brasileira começa a honrar a memoria do genio. Curityba já lhe deu a estatua. A nossa capital, dentro em pouco, lhe erguerá, na praça publica um monumento pomposo. E é preciso que todas as gerações brasileiras tenham pelo nome de Santos Dumont um culto historico profundo e eterno, um culto que resista á acção do tempo e dos demolidores, dos invejosos e dos inconoclastas.

A REFORMA DA CÔRTE SUPREMA

Ha pouco tempo, noticiou-se uma importante suggestão do sr. Carlos Maximiliano, procurador geral da Republica, a proposito da necessidade de uma reforma da Côrte Suprema. Discutida, hontem, essa suggestão, o ministro Hermenegildo de Barros foi positivamente favoravel ao augmento de numero de ministros, pois, sómente assim poder-se-ia dar vasão ao numero de processos accumulados. O ministro Bento de Faria, no seu parecer, mostra em larga e documentada argumentação a necessidade de serem adoptados os pontos de vista do sr. Carlos Maximiliano, "bastantemente amparados por uma experiencia que faz soffrer não só os que solicitam a applicação da justiça, como principalmente os seus proprios administradores."

Effectivamente, a justiça no Brasil pecca pela demora. E essa demora acarreta prejuizos moraes e materiaes a todos aquelles que a procuram. Não se pode, de certo, culpar os magistrados por essa anomalia. A culpa é da má organização do nosso apparelhamento judiciario. O augmento de dois ministros proposto pelo procurador geral da Republica não resolve o problema, é verdade. Mas trará á Côrte Suprema uma grande vantagem no estudo dos casos pendentes do seu pronunciamento.

O parecer do ministro Bento de Faria contém ainda varios outros aspectos que merecem uma attenção especial do governo. Todos elles visam melhorar as condições technicas da Côrte Suprema e lhe assegurar maior prestigio e maior respeito. E' esse um problema digno de todos os cuidados, porque na majestade de uma justiça integral e perfeita se assentam os fundamentos da democracia.

A Situação Economico-Financeira do Estado do Rio

Merece especial attenção a nota fornecida á imprensa pelo secretario de Finanças do Estado do Rio de Janeiro sobre a situação do thesouro fluminense.

Com effeito, o sr. Mattoso Maia, demonstrando a falta de clareza dos boletins dados á estampa pela Contadoria Central, mostrou que, longe de ser folgada, é de bastante aperto a situação do erario do vizinho Estado. E isso porque os vultosos saldos existentes nos bancos representam não disponibilidades do Thesouro, mas, sim depositos vinculados ao pagamento da divida externa ou de outros compromissos inadiaveis.

A exposição do sr. Mattoso Maia vem apenas confirmar o que sempre dissemos sobre as actividades administrativas do honrado e inhabil ex-interventor no Estado do Rio de Janeiro. O sr. Ary Parreiras declarou reiteradamente que sua unica preoccupação era de pôr em ordem ás financas do Estado do Rio de Janeiro. A publicação espectacular dos saldos em caixa era a unica manifestação de existencia de um governo, ausente a todos os interesses e problemas os mais vitaes do Estado. Em torno desses saldos giravam todas as preoccupações, todos os cuidados, todas as attenções do sr. Parreiras e agora verifica-se que esses saldos só existiam em cofre porque eram adiados os pagamentos dos credores.

Lamentamos sinceramente que tivessem dessa fórma fracassado os esforços bem intencionados é certo, mas inoperantes do sr. Ary Parreiras. E se fracassaram não foi por falta de avisos e conselhos nossos. Sempre sustentamos que o problema basico do Estado do Rio de Janeiro era o da sua reconstrucção economica, pelo amparo e incentivo ás actividades productoras.

Encastellado na mais furiosa "saldophilia" de que ha noticia na historia financeira do mundo o ex-interventor fluminense não deu um passo, não teve um gesto no sentido do desenvolvimento economico da Velha Provincia.

As duas unicas obras federaes levadas a effeito no Estado do Rio de Janeiro de 1930 para cá foram iniciadas graças á acção incisiva e energica deste jornal. Em vez de amparar iniciativas tão uteis como o saneamento da Baixada e o prolongamento da E. F. Maricá, a interventoria só lhes criou obstaculos e tropeços.

As nossas collecções são o melhor testemunho do que affirmamos agora. Tentamos acicatear a acção do sr. Ary Parreiras, tentamos interessal-o, tentamos dar vida a seu governo, orientando suas actividades no sentido vertical. Tudo em pura perda. No governo da Velha Provincia reinou durante quasi quatro annos a paz tranquilla dos campos santos.

Já que estava empolgado pelo problema da reorganização financeira do Estado poderia ter ao menos o ex-interventor procurado resolver o problema premente das dividas externas. O que fez elle nesse sector? Emquanto o Rio Grande do Sul resgatava a baixo 12.000.000 de dollares de titulos externos, emquanto São Paulo resgatava 16.000.000, Minas Geraes cerca de 9.000.000 e o Districto Federal 11.000.000, o Estado do Rio de Janeiro resgatou apenas algumas centenas de milhares de dollares.

Recolhido á tranquillidade da vida familiar, o sr. Ary Parreiras, examinando mais de espaço a sua propria obra administrativa, ha de reconhecer que a administrar é uma arte complexa, cheia de subtilezas, exigindo para seu exercicio, não só honradez, mas, tambem uma grande largueza de vistas e uma certa familiaridade com o trato dos problemas de interesse collectivo.

Mostrando de publico, sem rebuços, a situação financeira do Estado do Rio de Janeiro, prestou o sr. Mattoso Maia um notavel serviço ao governo e ao proprio Estado. Porque é preciso conhecer para prever e prover.

O espirito de renovação que se installou no governo da Velha Provincia com a ascensão do governador Prótogenes Guimarães é um penhor seguro do rapido reerguimento economico do vizinho Estado.

Não é ladeando as questões, nem disfarçando a sua gravidade que se consegue solução para ellas. Só o exame minudente e a decisão energica podem fazer frente aos problemas administativos. Foi a falta dessas qualidades que determinou o fracasso do sr. Ary Parreiras.

CAMISA DE ONZE VARAS

Foi publicada, hontem, uma nota official da Acção Nacional Integralista, a proposito da leviana declaração do deputado Fairbanks, representante do sigma na Camara Paulista. Como se sabe, aquelle deputado affirmára que o governo federal havia pedido o auxilio dos integralistas no sentido de debellar a insurreição communista de novembro. Motivou isso uma resposta energica do capitão Filinto Muller, chefe de policia desta capital, desmentindo categoricamente o sr. Fairbanks, embora tivesse palavras de elogios para a attitude que o partido dos "camisas verdes" tomou em face dos acontecimentos que enlutaram o Brasil.

A nota official da Acção Nacional Integralista, comquanto procurasse desculpar o seu companheiro, attribuindo a um equivoco as suas precipitadas declarações, collocou o sr. Fairbanks nesse dilemma: ou o deputado paulista vae á tribuna e se desmente a si mesmo, ou renuncia o mandato que lhe conferiram os eleitores integralistas.

Ora, um dos pontos capitaes da doutrina integralista é o principio da submissão céga e incondicional ao chefe. E o sr. Fairbanks, como membro destacado da milicia do sigma, não parece disposto a dar um exemplo de obediencia musulmana ao sr. Plinio, que já lhe ordenou que retifique o que disse.

O sr. Fairbanks, com a sua impensada attitude, vestiu uma camisa de onze varas. Vejamos, agora, como elle a vae despir...

O REAJUSTAMENTO

Ha poucos dias, tivemos opportunidade de commentar a situação de injustiça em que ficou collocado, em face do reajustamento do funccionalismo civil, o pessoal contratado do Ministerio da Agricultura.

No sentido de reivindicar para si eguaes vantagens concedidas ao resto do funccionalismo federal, aquelle numeroso grupo de servidores da Nação acaba de dirigir um sensato memorial a todos os deputados, expondo claramente a deseguáldade de tratamento que lhe foi votada nas tabellas do reajustamento.

A classe dos contratados daquelle Ministerio é composta de "funccionarios technicos e administrativos, cujas responsabilidades egualam á dos funccionarios do quadro". A' sua admissão, são elles obrigados a apresentar documentos provando quitação militar, titulo de eleitor e outras exigencias tambem feitas aos effectivos. São todos elles contribuintes obrigatorios do Instituto de Previdencia. Para o desempenho dos cargos technicos, embora de caracter transitorio, são exigidas provas de capacidade, de especialização ou titulos. São obrigados a viajar sem direito a ajudas de custo, nem a diarias.

Accresce que em face do que dispõe o artigo 170, item 1º da Constituição, esses contratados são considerados, para todos os effeitos, funccionarios publicos. Não se justifica, portanto, a situação de inferioridade em que os collocou o reajustamento. Sendo este ditado pela carestia das utilidades e pela desvalorização da moeda, é justo e humano que todos sejam beneficiados, pois, de modo contrario, seria criar um ambiente de odiosidade condemnavel.

O TEMPO

Districto Federal e Nictheroy — Tempo: instavel, passando a bom com nebulosidade. Temperatura: estavel á noite e em elevação de dia. Ventos: de suéste a nordeste, sujeitos a rajadas.

Estado do Rio de Janeiro — Tempo: instavel, passando a bom com nebulosidade. Temperatura: estavel á noite e elevada de dia.

Estados do Sul — Tempo: instavel com chuvas e trovoadas esparsas. Temperatura: em elevação. Ventos: predominarão os de nordéste a suéste, com rajadas, de muito frescas a fortes.

— O Instituto de Meteorologia do Rio de Janeiro, previne que o litoral entre o Rio da Prata e o extremo sul do Brasil, está sujeito a ventos fortes, de suéste a nordéste.

Trajecto Rodoviario Rio - São Paulo — Tempo: instavel, passando a bom com nebulosidade no Estado do Rio e instavel, sujeito a chuvas em São Paulo. Temperatura: em elevação. Ventos: de suéste a nordéste, sujeitos a rajadas frescas.

NOTICIAS DO ITAMARATY

O sr. José Carlos de Macedo Soares, ministro das Relações Exteriores, recebeu o seguinte telegramma do sr. Haroldo Butler, enviado de Santos, ao deixar o Brasil:

"Queira apresentar os mais calorosos agradecimentos a s. ex. o sr. presidente da Republica. Guardarei inesquecivel lembrança de minha visita, a qual me permittiu comprehender o espirito altamente social que inspira a nova legislação brasileira e que, espero, continuará a reforçar os laços entre o Brasil e o B. I. T., de que v. ex. foi sempre o grande defensor e amigo. Deixando o sólo amigo do Brasil, quero agradecer-lhe de todo coração a hospitalidade illimitada e as providencias, perfeitas em todos os detalhes, afim de me permittir apreciar, nas melhores condições, as bellezas e as realizações de seu grande paiz. Não poderei exprimir minha gratidão de modo adequado, e peço-lhe transmittir cordialmente meus agradecimentos calorosos a todos os seus collaboradores, cujas attenções e amabilidades incansaveis me tornaram a viagem tão agradavel. — (a) **Harold Butler**".

—— O sr. José Carlos de Macedo Soares fez-se representar no desembarque do principe d. Pedro e familia, e no embarque do deputado argentino Miguel Angelo Carcano, pelo secretario Guimarães Gomes, introductor diplomatico.

—— Estiveram, hontem, no Itamaraty, em visita ao sr. José Carlos de Macedo Soares, os srs. Riddell e Gersted, respectivamente, presidente e vice-presidente do Conselho de Administração da Repartição Internacional do Trabalho, que passaram por esta capital, a caminho de Santiago do Chile, onde vão tomar parte na Conferencia do Trabalho.

—— Apresentou-se, hontem, ao sr. José Carlos de Macedo Soares, o secretario Fernando Nilo de Alvarenga, por ter chegado de Buenos Aires, em transito para Berlim.

Decreto na Pasta da Guerra

O presidente da Republica assignou decreto na pasta da Guerra, transferindo para a reserva de primeira classe, a pedido, o tenente-coronel intendente de guerra Walfredo Agnello Simões dos Reis, visto contar mais de trinta e cinco annos de serviço.

Telegrammas Recebidos pelo Chefe da Nação

O sr. presidente da Republica recebeu os seguintes telegrammas:

"CAMPOS (Estado do Rio), 22 — Este Syndicato representando o pensamento unanime dos industriaes do municipio, reitera a v. ex. protestos de solidariedade á campanha contra o extremismo e faz votos a v. ex. para que as novas medidas approvadas pelo Congresso consiga patrioticamente a consolidação do regime para felicidade nossa grande patria, que exige de todos os brasileiros respeito á lei e á ordem. Respeitosas saudações. — **Tarcisio de Almeida Miranda**, director secretario do Syndicato dos Industriaes em Assucar e Alcool".

"ILHÉOS (Bahia), 22 — O Syndicato de Construcção Civil de Ilhéos congratula-se com o governo de v. ex. pela approvação das emendas á Constituição, visando a defesa do regime, das instituições politicas e sociaes e a manutenção da ordem publica no paiz, tão necessaria á classe, á prosperidade da patria e tranquillidade da familia brasileira. — **José Alexandrino Oliveira**".

"PORTO UNIÃO (Santa Catharina), 21 — Os colonos allemães de Cruz Machado, representados pelos infra-assignados, apresentam a v. ex. as suas homenagens pelo 25º anniversario de fundação da colonia, hypothecando a sua gratidão á patria grandiosa que, com immenso carinho, os acolheu. Cruz Machado, 19 de dezembro de 1935. — **Henrique Cartrich, Henrikwit Wimmer, Kpainner Aleys, Alberto Hirbor Krieger**".

—— O presidente da Republica recebeu telegramma de São Paulo, da população de Santo Amaro, representada pelos srs. Francisco Pinto Junior, Ruy Cortez da Borba, Irmãos Moreto, Honorio Prado e Pedro Glasser, expressando os seus enthusiasticos applausos, cheios de profunda gratidão pelo acto de s. ex., reintegrando o coronel Luiz Schimidt, no cargo de collector federal.

Os Que Estiveram Hontem no Cattete

No palacio do Cattete, conferenciaram e despacharam, hontem, com o Getulio Vargas, presidente da Republica, os srs. Vicente Ráo, ministro da Justiça e Gustavo Capanema, ministro da Educação.

—— O presidente da Republica recebeu hontem, em conferencias, no palacio do Cattete, o deputado Pedro Aleixo, leader da maioria da Camara; e o capitão Filinto Muller, chefe de policia desta capital.

—— Foram, hontem, recebidos em audiencias, pelo presidente da Republica, no palacio do Cattete, o embaixador Araujo Jorge; a sra. Rosalina Coelho Lisboa Muller e o professor Bernardino de Souza.

—— Esteve, hontem, no palacio do Cattete, o sr. Miguel Angelo Carcano, deputado argentino, que aqui se achava em visita ao seu pae, o embaixador Ramon Carcano, e que foi levar as suas despedidas ao presidente da Republica por ter de regressar hoje á Buenos Aires, tendo tido opportunidade de agradecer ao sr. Getulio Vargas, as manifestações de carinho com que foi cumulado por s. ex. e por sua exma. esposa a sra. Darcy Vargas.

"A SÃO PAULO" Companhia Nacional de Seguros de Vida
SUCCURSAL NESTA CAPITAL: AVENIDA RIO BRANCO N.º 131 — 1.º ANDAR
Directores — DR. JOSE MARIA WHITAKER
DR. ERASMO TEIXEIRA DE ASSUMPÇAO
DR. J. C DE MACEDO SOARES

A obra suggestiva realizada por um club agricola escolar em Santa Catharina

Em Santa Catharina encontrou a S.A.A.T. campo optimo para expansão dos seus clubs agricolas. Haja visto o que informa á Sociedade Alberto Torres o professor Hollenweger, do Grupo Escolar de Garcia, Blumenau, na carta seguinte:

"Sem duvida continuaremos trabalhando no anno proximo e queremos tambem permanecer filiados á Sociedade Alberto Torres. Já tres vezes no corrente anno mandei relatorio dos trabalhos de 1935, por isso mando hoje sómente noticias curtas, a saber: Começamos com os serviços no dia 15 de fevereiro do corrente anno. Realizamos semanas de insectos nocivos. Arrancamos cerca de 180 tocos. Aramos o terreno. Construimos um poço de 3 1|2 metros de profundidade para regar as plantas. 900 metros de picadão ligam as partes do bosque plantado. 261 canteiros de flores e hortaliças estão plantados. Existe uma roça de milho, uma de canna e outra de feijão. Um viveiro de carpas de 75 metros cubicos. Plantamos mais de cem arvores frutiferas. Construimos 1 cazinha de jardim de 3x4m., coberta de telhas. Por uma drenagem, deixamos passar as aguas do antigo pantano. 2 pontes lindas ligam os lados do ribeirão. Uma gruta bem bonita em roda de altas rochas embelleza o quintal. Construimos tambem uma cazinha para colmeias. No morro escrevemos com plantas as palavras: Viva o Brasil!, bem visivel de longe. A cerca em redor do quintal é um donativo do nosso prezado presidente, João Medeiros, d.d. director da Empresa Garcia. Sem contar os meus serviços pessoaes, pois gastei em dinheiro mais de 700$000. Deste modo o senhor entenderá que não nos retiraremos de uma obra tão importante. Para inspirar o interesse e um pouco de idealismo entre os alumnos, construimos uma roda de agua que faz mover um engenho."

Doenças do coração e dos Vasos

DIAGNOSTICO ELECTRO-CARDIOGRAPHICO

Dr. Olyntho de Castro

ASSISTENTE DE CLINICA MEDICA DA UNIVERSIDADE

Diplomado pela Clinica do Prof. Vacquez de Paris. Consultorio - 7 Setembro, 34 4. andar — segundas, quartas e sextas, ás 3 horas. Phone: 22-4965 Residencia: — 486 Laranjeiras —25-3822

Serviços de Beneficencia da A. B. I.

O AGRADECIMENTO DE UM SOCIO

O sr. Eduardo Lobato Hosken, socio da Associação Brasileira de Imprensa, enviou ao presidente daquella instituição de classe a seguinte carta de agradecimento: "Multissimo grato é-me, nesta hora, dirigir-me a v. ex., com o fim especial de transmittir-lhe, bem á A. B. I., os meus mais sinceros agradecimentos pela valiosa assistencia medica que vem de me prestar. E' que achando-me para nesta capital, onde me levaram varios affazeres attinentes ao meu jornal "Gazeta de Tombos", vi-me subitamente accommettido de rude enfermidade. Recorrendo-me á nossa A. B. I., da qual v. ex. é mui digno e dynamico presidente, tive a ventura de ver-me prompta e officialmente soccorrido. Reconfortado por tão preciosa assistencia, sinti-me no dever de vir até v. ex., afim de expressar o meu agradecimento á A. B. I., bem como significar a todos quantos me dispensaram a sua preciosa acolhida e immediato tratamento — como os srs. drs. Antonio Pamplona, illustrado clinico, Mario Mello, abalisado cirurgião, A. Varella, experimentado radiologista, Bruno Lobo, renomado professor e á Casa de Saude Dr. Pedro Ernesto, modelar estabelecimento hospitalar — quanto da gratidão vae no meu intimo. Signifique-a v. ex., na hora que, já refeito, regressei ao meu lar, o meu agradecimento á A. B. I., pego-lhe fazer chegar áquelles illustres medicos, bem como á Casa de Saude Dr. Pedro Ernesto, o meu profundo agradecimento. De v. ex., patricio, e admirador, (a.) Eduardo Lobato Hosken."

DR. BRANDINO CORRÊA

Molestias do apparelho genito - Urinario no homem ou na mulher — OPERAÇÕES — Utero ovarios prostata, rins bexiga, etc. Cura rapida por processo moderno sem dor da

GONORRHE'A

e suas complicações — Prostatites, orchites, systites, estreitamentos etc. Cathermia. Darsonvalização — Rua Republica do Peru 1º andar — 23 — ás 3 e das 14 ás 18 horas. Domingos e feriados das 7 ás 9 horas

O Touring Club e a Imprensa

O almoço annual de confraternização jornalistica no Hotel Gloria

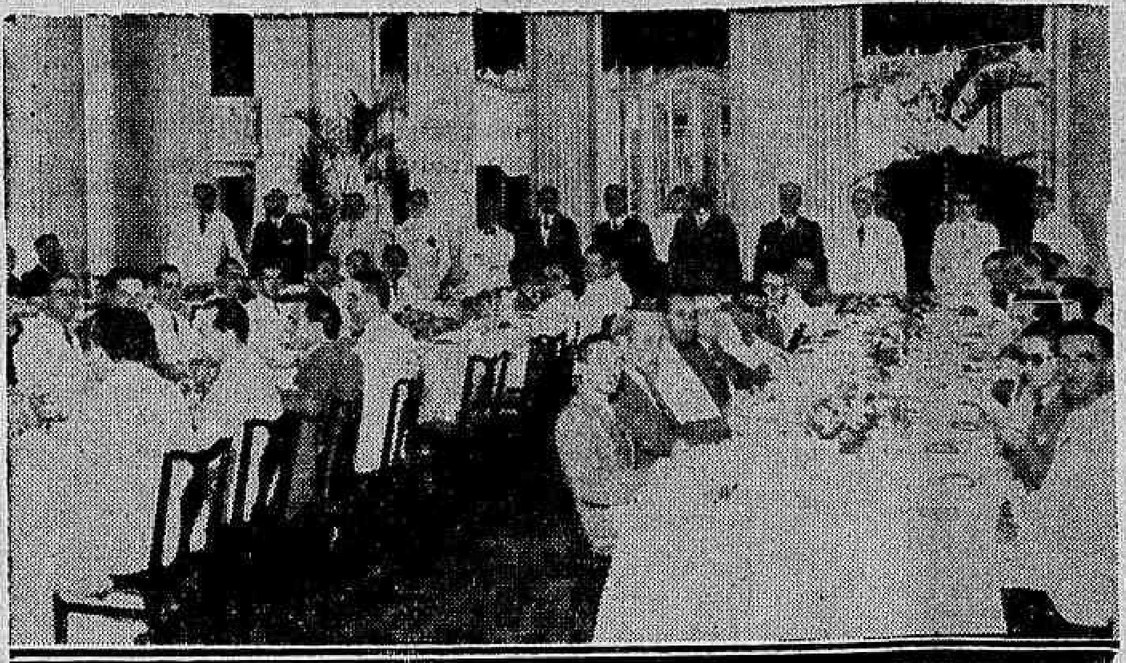

Um aspecto do almoço de confraternização jornalistica no salão do "Hotel Gloria"

Revestiu-se do maior brilhantismo o almoço de confraternização jornalistica promovido pelo Touring Club do Brasil em honra á imprensa brasileira. Como nos annos anteriores, essa festa realizou-se no Hotel Gloria, e alcançou grande exito. A festa foi presidida pelo sr. P. B. de Cerqueira Lima, presidente em exercicio do Touring Club do Brasil, o qual tinha á direita o sr. Herbert Moses, presidente da A.B.I. e do Comité de Imprensa do Touring Club. Nos demais logares sentaram-se directores e secretarios dos nossos jornaes e revistas, redactores, representantes do broacasting, as figuras mais expressivas do nosso "metier". Tambem ali se via o sr. Alfredo Pessôa, sub-director de Turismo e Propaganda da Municipalidade do Districto Federal. O sr. P. B. de Cerqueira Lima, abrindo a série de discursos, pronunciou um feliz improviso, historiando a patriotica e desinteressada actuação da imprensa em favor de todas as iniciativas do Touring Club. Suas palavras foram grandemente applaudidas. Em nome do Touring Club fez o offerecimento da homenagem, em breves e singelas palavras o escriptor e nosso confrade Berilo Neves, vice-presidente dessa entidade e fundador do seu Comité de Imprensa, sendo muito applaudido. A seguir falaram o sr. Raphael Pinheiro, que proferiu attraente oração; o sr. Helisiario de Souza, que fez magnifica apologia do turismo; o sr. Gil Amora, em nome da U. T.L.J., cuja solidariedade realçou; e, por ultimo, o sr. Herbert Mosos, que fez uma resenha do anno jornalistico e de sua actuação á frente da A.B.I.

AS PALAVRAS DE BERILO NEVES

Já acima nos referimos ao discurso do escriptor Berilo Neves, offerecendo a festa. As palavras de Berilo Neves foram as seguintes:

"Meus amigos: Aqui estamos, mais uma vez, celebrando o eterno mysterio do Natal e a eterna florescencia da nossa amizade. O Natal é o milagre da Fé no milagre do Tempo. Resuscitar é proprio de Deus; recordar, proprio dos homens. Eis porque escolhemos esta época para este almoço. Reunimo-nos uma vez por anno, mas, em verdade, durante todo o anno, estamos unidos na amizade e no ideal, no affecto e na esperança. Tanto vos queremos e tão profundamente vos estimamos que, em rigor, nada existe que vos offerecer nesta festa. Todos — Comité de Imprensa e Touring Club, somos uma só familia, fundada por Pedro Benjamin de Cerqueira Lima — o Christovão Colombo do turismo no Brasil, — e ajudada a criar por Herbert Moses, o homem que, á semelhança de Deus, está em toda parte... Não ha triumpho nosso que não vos calba, nem alegria que não vos toque... Aqui está esse Moses thaumaturgico, constructor de arranha-céos e esmoler-mór da classe jornalistica, em cujo chapéo de palha acabam de cair, pela segunda vez, quatro mil contos; esse Mattoso Maia Forte, secretario de Estado e secretario de jornal, com duas secretarias distinctas e uma só alma, pura e nobre: aqui está Raphael Pinheiro, que faz duma gotta dagua um diamante e é o mais sonoro de todos os pinheiros do mundo; aqui está Elmano Cardim, que herdou de Bocage o pseudonymo arcadico e o talento, e nada mais herdou, felizmente...; aqui está Leão Padilha, que é vermelho no jornal, mas côr de rosa na sinceridade dos seus designios: Figueiredo Pimentel, tão inseparavel da "Gazeta de Noticias" como o Pão de Assucar do Rio de Janeiro; e Pereira Rego, e Martins Capristano, e Oswaldo de Souza e Silva, e Lincoln Nery, e Marcio Reis e tantos outros amigos excellentes, cujos nomes estão, para sempre, ligados á obra immensa do Touring Club do Brasil. Alfredo Pessôa é companheiro de ideal, propulsor da cruzada turistica no Brasil. Se fosse necessario apurar a quem de vós cabe a maior parte da nossa estima, difficultosa e precaria seria a escolha. amigos! A toda hora pedimos a vossa collaboração; a toda hora batemos á vossa porta. E sempre, mercê de Deus, a todo momento encontramos de par em par abertas as portas de ouro do vosso coração. Mesmo nestes fins de annos, tão trabalhados de materia, tão repletos de contos de Natal (fago excepção aos excellentes contos do meu amigo João Luso) encontrames um canto de pagina, ou um alto de columna onde inserir a nossa noticia. Orgulhamo-nos de possuir a maisa constante e fiel publicidade que tem sido concedida, no Brasil, a uma instituição da natureza da nossa. Sentimos que applaudis, sinceramente, os nossos esforços. Esta é a nossa recompensa maior; esta, a nossa alegria mais profunda. Amigos, excellentes e incomparaveis amigos: Que Deus vos dê um Natal tão feliz quanto o mereceis. Se Elle assim o fizer, tereis um Natal felicissimo. Porque trabalhastes, com intelligencia, pelo turismo, a grande industria do Brasil de amanhã, a grande fonte de riqueza feita de panoramas, céo azul, ares limpidos e hospitalidade perfeita. Em nome do Touring Club do Brasil, em nome desses longos annos de trabalho, em nome de Deus, que nos assiste e nos vê, pela prosperidade das vossas folhas, pela victoria dos vossos ideaes, pela grandeza, cada vez mais bella, da imprensa do Brasil!"

RADIO

HORA DO BRASIL

Programma especial de Natal

O Mysterio do Natal de Coelho Netto com a collaboração de Olga Navarro, Adacto Filho, Placido Ferreira, Fausto Serpa, O. Gonçalves e D. Rodrigues.

Direcção e ensenação de Pelicio Mastrangello.

RADIO IPANEMA

Das 9 ás 10 horas — Aula de educação phisica infantil; Das 10 ás 11 horas — Programma de Papae Noel; Das 11 ás 11.30 horas — Programma do Livro; Das 11.30 ás 13 horas — Supplemento musical do almoço; Das 13 ás 13.15 horas — Aula de allemão; Das 13.15 ás 14 horas — Discos; Das 17 ás 17.45 horas — Discos; Das 17.45 ás 18 horas — A voz do Commercio; Das 18 ás 18.30 horas — Nota no Ar; Das 18.30 ás 18.45 horas — Discos; Das 18.45 ás 19.30 horas — Hora do Brasil; Das 19.30 ás 22.30 horas — Programma de estudio com os artistas: Silvinha Mello; W. Thompson; Marina Dutra; Di Giuli; Agia Casalli; Dagmar Leite; Fernando Barbosa; Jonjoca; Quinteto de Cordas Conjunto Regional P. R. H. 8 e orchestra Marti. Das 22.30 ás 24 horas — Musicas no Grill-Room.

RADIO JORNAL DO BRASIL

A's 7 horas — Jornal da Manhã — Programma dos Commerciantesa A's 8 horas — Cruzada em pról da saude; A's 8.30 — Programma infantil; A's 9.30 — Programma das mães; A's 11.30 horas — Programma do almoço — Gravações: — (Entre 12 e 12.30 horas — Jornal do melo-dia); A's 17 horas — Jornal da tarde — Programma dos Estados; A's 18 horas — Programa do jantar; A's 18.45 horas — Programma do D. N. de Propaganda e Diffusão Cultural; A's 19.30 horas — Programma Infantil de Natal; A's 22 horas — Programma Especiaes; A's 21 horas — Grande orchestra, solistas, quartetto de camera, e conjuntos coraes; A's 22.45 horas — Programma variado.

NOTA: — As nossas irradiações serão encerradas ás 0.30 horas de 25 de dezembro.

PROGRAMMA DE ESTUDIO DAS 21 A'S 22.45 HORAS DE HOJE

1) — Corelli — "Concerto Grosso" — (Para a Noite de Natal) para dois violinos, violoncelo, solistas, orgão e orchestra.

a) Allegro e b) — Pastoral.

2) — Licinio Refice — "Annunciação" — (Preludio da opera "C ecilia"), para côro e orchestra.

3) — Bizet — "Carillon" — para orchestra.

4) — Dubois — "Noel" — sólo de orgão.

5) — Leon Cavallo — "Côro dos sinos" — para grande conjunto coral e orchestra.

6) — Monti — "Natal de Pierrot" — (em duas partes), para tenor e orchestra.

7) — Adams — "Noel" — celebre canção popular franceza, para baixo, côro, orgão e grande orchestra, dirigida pelo maestro Ruberti.

8) — Clerch — "Sinos de Hawai" — para orchestra.

9) — Ekel Tavares — "Papae Noel" — canção.

10) — Ketelby — "No Jardim de um mosteiro" — para côro, orgão e orchestra.

11) — Puccino — "Ave Verum" — para soprano, grande conjunto coral, dois pianos, orgão, harpa e orchestra.

RADIO FLUMINENSE

Das 10 ás 10.30 supplemento portuguez. De 10.30 ás 11 horas musicas seleccionadas e quarto de hora "Pois não." De 11 ás 13 horas — Programma Seculo XX dedicado as moças. Das 18.45 ás 19.30 — Transmissão da "Hora do Brasil". Das 19.30 ás 20 — Discos variados. Das 20 ás 21 horas — Discos seleccionados; Das 21 ás 23 horas — Programma de studio com os seguintes artistas: Dora Barbieri Gomes; Sylvia de Toledo, Roberto Calheiros de Miranda; Lucio Beranger, maestro José Botelho e Orchestra de Concertos de P. R. D. 8, sob a regencia do maestro Arnalod Eckhardt.

RADIO SOCIEDADE FARROUPILHA LIMITADA

9 horas — Radio-Jornal; 10 horas — Programma do dia. Gravações; 12.15 horas — Orchestra Internacional da estação; 12.30 — Noticioso telegraphico. Noticias locaes (resumo). 12.45 — Orchestra Internacional da estação; 13 horas — Gravações; 14 horas — Encerramento da primeira transmissão; 18 horas — Musica Fina; 18.45 — Hora do Brasil; 19.30 horas — Gravações; 19.40 — Chronica "5 Minutos" por Hamilcar de Garcia; 19.45 horas — Musicas seleccionadas; 20 horas — Noticioso telegraphico. Notas locaes (resumo). 20.15 horas — Orchestra Internacional da estação; 20.30 horas — Sólos de violoncello e Oboé respectivamente pelos professores Weill e Matte; Acompanhamentos de armonium; 20.45 horas — Horacina Corréa, acomp. pela Turma do Desacato. 21 horas — Duos de musicas de Natal, pelas soprano Elza Tschosepecke e mezzo-soprano Vera Franzel Peyser. Orchestra Internacional. 21.15 — Côro sacro de musicas de Natal. 21.30 — Canções de Natal pela garota prodigio Zilah Gomes; 21.45 horas — Grande concerto de musicas festivas pela Orchestra Internacional; 22.15 horas — Stelina Gomes em musicas populares de Natal; — 22.30 horas — Côro Sacro de musicas de Natal; 22.45 horas — Romeu Fossati e seu jazz. — 23 horas — Programma do dia seguinte. Transmissão directa do "grill-room" do Casino da Exposição Farroupilha; 24 horas — Encerramento das irradiações.

RADIO OFFICINA AVILA

concertos de radios; automovel proprio para attender dia e noite. Tel 23-3129

RUA DO CARMO 8

Caixa Beneficente Rio D'Ouro

ASSEMBLE'A GERAL ORDINARIA

2ª e ultima convocação

De accordo com o art. 80, combinado com o 83 e a alinea b do 55, dos estatutos em vigor, convoco os srs. associados para a Assembléa Geral ordinaria a realizar-se em 2ª e ultima convocação no proximo sabbado, 28 do corrente, ás 20 horas, na séde provisoria da caixa, no deposito de materiaes da 2ª Divisão da Inspectoria de Aguas e Esgotos, em Inhauma.

Em 23 de dezembro de 1935. (a) Luiz Felippe de Castro Silva, presidente.

TINTA BRASILIA

TYPO OFFICIAL

A Melhor

Vale o mais esperto e resistente!

OBTENHA vantagens na vida. Sem saude, não se póde ter a alegria de viver. Falta-lhe o appetite? Nota perda de memoria e sente-se cansado durante o trabalho? Pois cuide melhor de si mesmo. Na vida, vale o mais efficiente e resistente. Seus symptomas são alguns dos muitos signaes de enfraquecimento. Faça uso do Biotonico Fontoura, que fortalece o sangue, os musculos e o systema nervoso. Sua formula tem elementos que beneficiam todo o organismo.

BIOTONICO FONTOURA

— o mais completo fortificante

O CARRO - PROPAGANDA DE V AIDADE E BELLEZA" E', DE FACTO, UMA VISÃO MARAVILHOSA DO COLORIDO DESSE GRANDE FILM RKO - RADIO !

O lançamento do grande film RKO-Radio "Vaidade e Belleza" (Becky Sharp), a primeira pellicula de larga metragem toda em colorido e que representa a segunda grande revolução na arte cinematographica (pois a primeira foi o advento do Som), foi, sem duvida, dos maiores e mais ruidosos que se têm feito aqui. Mais de vinte artigos especiaes, mais de trinta chronicas e centenas de pequenas noticias foram publicadas nos jornaes e revistas cariocas mostrando os valores desse film-deslumbramento que marca uma etapa nova nos destinos da arte mais sublime. E além desses recursos de publicidade, desde hontem está percorrendo as ruas da cidade um carro-propaganda que é uma attracção irresistivel e põe em evidencia o talento criador de Raul de Castro, innegavelmente o mestre dos nossos scenographos e artistas de interessante e original, que, na variedade de suas côres e na mistura de seus matizes, bem como na sua concepção arrojada, offerece uma visão maravilhosa do que é esse film revolucionario e multicor de Miriam Hopkins que vae empolgar as nossas multidões. O carro é uma expressiva mostra do talento de Raul de Castro e condensa nas suas linhas e côres os valores inexcediveis desse espectaculo deslumbrante que já amanhã o "Broadway-Programma", nos mostrará.

Fausto de Freitas e Castro

Arnon de Mello

Heider Villares Sucena

ADVOGADOS

Escriptorio: Rua da Alfandega, 48, 3º and. Sala 5 — Teleph.: 23-0066 Expediente das 10 ás 12 e das 14 ás 18 horas.

Confraternizando

NO CULTIVO DOS SEUS SENTIMENTOS DE CORDIALIDADE PARA COM TODOS OS SEUS ASSOCIADOS, PARA COM O COMMERCIO EM GERAL E PARA COM SUAS ASSOCIAÇÕES REPRESENTATIVAS, O SYNDICATO DOS LOJISTAS, TEM O PRAZER DE ENDEREÇAR A TODOS AS SUAS CONGRATULAÇÕES FRATERNAES PELO TRANSCURSO DO PROXIMO NATAL, A TODOS DESEJANDO AS MAIS ALEGRES FESTAS E O MAIS PROSPERO ANNO NOVO

1935 — 1936

Esgotos da Capital Federal

A Companhia The Rio de Janeiro City Improvements previne ao publico, que pelos seus contratos com o Governo Federal e regulamentos em vigor só ella poderá executar qualquer obra de esgoto mesmo as addicionaes ou extraordinarias, sobre as suas canalizações ou tambem alterar ou reconstruir as já existentes. Previne mais que os infractores estão sujeitos pelo mesmo contrato e instrucções, a demolição das obras executadas e multas.

LIVRARIA ALVES

Livros collegiaes e academicos

CINEMA

CARY GRANT E CLAUDE RAINS CORRENDO PERIGO EM "GUERREIROS DA AFRICA"

Cary Grant e Claude Rains em "Guerreiros da Africa", uma super-producção que o Odeon vae exhibir amanhã

Ser actor de cinema é uma empresa rodeada de perigos, por vezes extremamente graves. Sabem-n'o bem Gary Grant, Claude Rains e Gertrude Michael, principaes interpretes de "Guerreiros da Africa", depois de sérios riscos que correm durante a filmagem da magnifica obra que o Odeon nos vae apresentar na proxima semana. Grant e Rains por pouco não foram attingidos quando, na locação do Valle de San Fernando, uma lage de peso de muitas centenas de kilos se separou de uma rocha escarpada junto da qual trabalhavam, e foi cair-lhes aos pés, pesadamente. Esse trabalho na proximidade de massas rochosas é particularmente perigoso no deserto durante os mezes de verão, pois devido á alta temperatura, a rocha sofre movimentos de contracção e dilatação, grandes pedaços della vindo a desaggregar-se e cair, o que tudo se passa, sem prévia indicação, em poucos segundos. As scenas de locação que elles estavam filmando quando quasi foram victimas do referido accidente, mostram as immensas planices arenosas abrazadas de sol e os jungles da Arabia, infestados de perigos, o que tudo offerece fundo á acção romantica.

"Ama-me Sempre" — o maior film lyrico de todos os tempos — estréou hontem no Rex, com um exito avassallador!!!

Nunca se viu tanta curiosidade publica...

O Rio viveu hontem um dos seus dias mais gloriosos: E' que o Rex estréou o seu novo cartaz, um verdadeiro monumento de belleza classica e moderna — a super-producção musical "Ama-me Sempre" (Love Me Forever) da Columbia Pictures, onde a "diva excelsa" Grace Moore, conhecida estrella cantora do "Metropolitan Opera House" de Nova York, apresenta a maior "performance" de toda a sua carreira de protagonista dos textos lyricos.

Houve, realmente, um formidavel augmento de movimento, de curiosidade publica, de interesse dos "fans", deante do imponente arranha-céu, da Rua Alvaro Alvim, durante todas as sessões, chegando a se registar varios incidentes na grande e distincta massa que ansiava vêr Grace Moore através de seus mais digno papel...

Aliás, ao vulto artistico de tal espectaculo, acrescia ainda um outro detalhe gracioso, que muito concorreu tambem para o agrado de todos os frequentadores do Rex, — á entrada do cinema, uma linda joven, srta. Zeny Moreira, e em trajes caracteristicos, fazia uma distribuição elegante da ultima serie dos perfumes Damosel, de Atkinson...

Hoje, não se esqueça de fazer do seu Natal uma data de sensação, indo assistir "Ama-me Sempre" e receber o presente de Atkinson...

Segunda-feira proxima, a Franco-Brasileira lançará no Alhambra a sua nova grande producção "O Corcunda" com Robert Vidalin

Josseline Gael e Robert Vidalin são os protagonistas da super-producção "O Corcunda"

No reinado de Luiz XIV, embora as leis prohibissem severamente os duellos, nem por isso deixavam de existir grandes jogadores de florete cujos encontros, geralmente, eram feitos ás escondidas.

Dois lutadores valentes se distinguiam, então, entre os mais famosos: Henri de Lagardére e o Duque de Nevers. Mas com o seu antagonista, Lagardéere decerto, não, mais poderia medir forças porque, ao receber o titulo de Cavalheiro de S. Luiz, promettera ao Rei guardar incolume a sua espada, nunca mais se batendo em duello.

E o audacioso espadachim soube manter a sua promessa. Certo dia, porém, um amigo de Lagardére morre á espada e o mestre, querendo vingar aquella morte injusta, atravessa o assassino com sua arma branca. Tornára-se passivel de exilio.

Nessa situação, volta a idéa de provocar o seu antigo rival, o duque de Nevers que, achando-se então em terras de Hespanha, ahi vae ter Henri de Lagardére. E' sobre esta interessante personagem que gira grande parte do enredo de "O Corcunda" — titulo do romance popular de Paul Feval que deu motivo á filmagem supra, novo cartaz da Franco-Brasileira que a lançará, segunda-feira, proxima, no Alhambra, com Robert Vidalin, o celebre actor da Comedia Franceza.

O primeiro film de Ziliani

Alessandro Ziliani, o joven e famoso tenor italiano do Scala de Milão, acaba de concluir "Madrigal", seu primeiro trabalho no cinema, sob a marca Ufa.

Tal foi o seu desempenho que já se annuncia o inicio da filmagem, para a mesma fabrica, de outro grande film com o mesmo artista.

Alessandro Ziliani que no anno proximo — como succedeu em 1933 — poderá ser ouvido aqui no Municipal — é, assim, o novo tenor-galã destinado a fascinar multidões com a sua foz famosa, pela excellencia do seu registo, nos dominios da arte lyrica.

Em "Madrigal", cujo enredo é leve e attraente, elle se fará ouvir em "Andréa Chenier", "Traviata", duetto de Mme. Butterfly, Funicull-Funicula e Canção de Amor.

Este film constituirá, com taes elementos, um dos grandes successos da distribuidora Art-Film, na proxima temporada.

"O Raio Mortifero" — Segunda-feira, no Pathé Palace

UM DRAMA QUE REPRODUZ A GLORIOSA FAÇANHA DE WILSY POST QUE LHE CUSTOU A VIDA

Um drama de alto valor é este — "O Raio Mortifero", a proxima estréa do Pathé Palace, na segunda-feira, 30.

Como interpretes, o famoso Ralph Bellamy e a original e seductora Tala Birell, e ambos vivem então um romance de amor, delicado, mas, cheio de lances arrebatadores de emoção.

Elle era um grande aviador, chefe de uma empreza de aviões commerciaes, e ella, prestigiada pela sua belleza e elegancia, fôra incumbida pela empresa concurrente de attrahil-o, e apropriar-se dos planos relativamente ao vôo continental que elle estava se preparando para bater o record.

A principio tudo correu bem. Ella julgava que a sua tarefa seria facilima, entretanto com o passar do tempo, as coisas mudaram por completo, e ella propria, vencida pelo amor, lealdade e coragem do aviador renunciou a sua ignobil tarefa. Tornou-se sua alliada. Mostrou-se de uma sinceridade commovente. E' este apaixonado romance que o film focaliza, entremeado de scenas gigantescas de emoção.

E ainda — "O Raio Mortifero", reproduz a aventura gloriosa do famoso az americano Wiley Post, aventura esta em que perdeu a vida, juntamente com o inesquecivel Will Rogers.

As peripecias loucas que se passam no ar, produzem calafrios, emoções ininterruptas, pois estão encaixadas de fórma logica e servem para augmentar o poder de um enredo suggestivo.

Luar no Bosphoro

Poucas vezes tem-se conseguido um alarde de technica cinematographica como o que nos offerece "Luar no Bosphoro", o cartaz que o Prog. Alliança estreará dentro em breve na téla do Gloria.

Materialmente, conseguiu-se transportar para a téla os matizes dourados do céo oriental. E neste aspecto a pellicula é uma obra de arte.

Todos os planos correspondem ao esforço e originalidade, de grande Bolvary. E se a isto se junta a habilidade com que foi tecida, de uma realidade, uma fantasia, conquista-da com indiscutivel acerto, ficam explicados o exito desta pellicula na qual os artistas emprestaram o encanto de sua arte, desempenhando-se com grande elegancia numa acção cheia de dynamismo. Todos os interpretes estão dentro de seu papel e principalmente Jarmilla Novotna, festejada cantora, Christiano Grautoff e Gustav Froehlich.

Em resumo: "Luar no Bosphoro", pelo seu colorido, excentricidade e attracção, é uma pellicula digna de abrir a temporada do cinema Gloria para o anno 1936.

"Diamond Jim"

As dietas de Hollywood quasi que impossibilitaram as scenas nas quaes as coristas apparecem em "Symbolo de uma éra", "Diamond Jim", a biographia de James Buchanan Brady, e ao mesmo tempo um retrato da vida alegre de Jim no seculo passado, que vem para o cinema Odeon, no dia 13 de janeiro, com Edward Arnold no papel de "Diamond Jim".

Dan Kelly, o encarregado de arranjar as extras da Universal, entrevistou mais de 500 moças que tinham um pouco mais de gordura que a mulher moderna para este film, com as quaes elle lida com os mais romanticos acontecimentos que Broadway teve naquella época, antes que elle encontrasse as que precisava para o film.

Mais uma vez a dieta custou dinheiro e prestou grandes serviços para conquistar formas cinematographicas.

Kelly dizia: Todas as moças de Hollywood estão de dieta, para conservarem-se delgadas para as novas producções cinematographicas, e quando andavamos a procura de typos "Balbaquianas" que precisavamos, foi a coisa mais difficil desse mundo, pois ellas eram raras.

Kelly entrevistando as "girls" que precisava, explicava-lhes que precisavam ser bonitas e ter linhas perfeitas, ter a altura de 5 pés, 5 pollegadas no maximo, 19 a 22 annos, e pesarem 70 e 90 kilos.

TINTA BRASILIA
A Melhor

Novo offerecimento aos socios da A. B. I.

O proprietario da Casa de Descanso "Sul America", em São Lourenço, sr. José Fernandes Garrido, endereçou ao presidente da Associação Brasileira de Imprensa, uma carta participando que concederá aos socios filiados áquella instituição, portadores de uma recommendação e desconto de 15% nas diarias. O presidente da A. B. I. agradeceu em officio, o generoso offerecimento.

Academia Carioca de Letras

Na sessão semanal de hoje, ás 17 horas, se procederá na Academia Carioca de Letras a eleição da directoria para 1936, estando convocados para isso todos os membros effectivos da instituição.

VENDO E OUVINDO "GONDOLEIRO DA BROADWAY, FICA-SE CONHECENDO A 1.ª RAZÃO DO DIVORCIO DE JOAN BLONDELL

Segunda-feira, no Palacio, a Warner First National vae apresentar "Gondoleiro da Broadway" um bonito romance musical, cujo trailer, passado no correr da semana finda, no mesmo cinema, despertou desusado enthusiasmo dos fans.

"Gondoleiro da Broadway" (Broadway Gondolier) apresenta Dick Powell formando um precioso "team" com Joan Blondell. Romance bonito, com um thema dos mais interessantes, esse film da Warner tem deslumbrantes e successivos closed-ups de Joan Blondell amorosa, nos braços de Powell o que permitte aos fans a suprema delicia de espionar, com vidro de augmento os segredos technicos de muitos beijos, de escandalosos beijos...

Dick Powell e Joan Blondell em "Gondoleiro da Broadway

Foi recentemente que Dick Powell interrogado por uma reporter de Chicago sobre o que pensava fazer com uma residencia tão espaçosa, que o querido artista construia, deu essa resposta: "Quem sabe? Talvez me case proximamente. Espero apenas um divorcio..."

Essa resposta enthusiasmou a mexeriqueira Hollywood e amedrontou varios maridos. Quasi todos apontaram como victima o grande Al Jolson, que, entretanto, continuou a sorrir... Dias depois, causando geral surpreza, Joan Blondell separava-se de Charles Barnes, seu marido... E só então Hollywood ligou os dois factos: A declaração de Dick Powell... e os beijos que ganhou de Joan Blondell em Broadway Gondolier".

"Gondoleiro da Broadway" tem desenvolvidissima a sua parte comica, a cargo de Adolphe Menjou, Louise Fazenda e outros. As suas musicas são inesqueciveis e entre as suas attracções estão os famosos Milss Brothers, azes do broadcasting yankee.

A Inauguração do Edificio Proprio da Bolsa de Titulos

AS SOLENNIDADES DE HOJE

Um historico rapido daquella instituição

Inaugura-se, hoje, ás 14 horas o edificio da Bolsa de Fundos Publicos. Tem esse edificio sete andares confortaveis. No andar terreo está amplamente installado o salão de operações da Bolsa, com 400 m. q., tendo ao lado a secretaria da Camara Syndical. Em frente ficarão a sala de Imprensa, o bar e mais dependencias. O segundo andar é privativo da Bolsa. Tem um grande salão para reuniões, conferencias e estudos sobre assumptos financeiros, gabinete do Consultor Juridico, sala dos membros directores da Camara Syndical e sala da bibliotheca. Os outros andares estão sendo locados aos corretores de Fundos e ao Commercio. Ha um anno foi iniciada a sua construcção conforme os desejos justificados pelos fóros de importancia e progresso da praça do Rio de Janeiro e agora, concluidas as obras, é nelle installada a Bolsa confortavelmente. Merecem os maiores encomios o dr. Getulio Vargas, presidente da Republica; dr. Oswaldo Aranha, ex-ministro da Fazenda; dr. Pedro Ernesto, Prefeito do Districto Federal e dr. Arthur de Souza Costa, actual ministro da Fazenda, que deram o seu valioso apoio para que essa grande obra se dotar a Cidade Maravilhosa de um edificio sumptuoso para a Bolsa, chegasse a ser uma realidade. Não podem tambem ser olvidados os actuaes funccionarios da Camara Syndical, que muito se esforçaram para que esse importante melhoramento chegasse a bom termo. A imprensa prestou inestimaveis serviços a causa em apreço e soube com intelligencia contribuir com a sua valiosa e sensata opinião até o termino desse empreendimento. A ella deve a Bolsa o seu maior estimulo.

A administração actual da Camara Syndical é a mesma que teve a iniciativa do grande empreendimento assignalado. Só louvores, pois, merecem os seus membros, que são o dr. Ary de Almeida e Silva, presidente; Lucrecio Fernandes de Oliveira, adjunto; Jorge Goulart, secretario e José Willemsens Junior, thesoureiro.

Segundo o historico da Legislação dos corretores e da Bolsa, sabe-se que ainda em 1890 e em face dos arts. 38 a 41 do Codigo Commercial de então e pelo Dec. 806, de lei 1.851, que estabeleceu um regimento para os corretores e Bolsa do Rio de Janeiro, eram os corretores agentes intermediarios matriculados no Tribunal de Commercio e, ainda, pelo Dec. de 19 de julho de 1890, continuaram sujeitos a immediata jurisdicção administrativa da Junta Commercial.

Em virtude desses decretos, as tres classes de corretores, isto é, a de fundos publicos, a de navios e a de mercadorias, formavam uma unica corporação, dirigida por uma junta de seis membros, sendo 3 corretores de fundos, 2 de mercadorias e 1 de navios; junta essa annualmente eleita, á qual, além de dirigir a corporação, incumbia, tambem, representa-la á Junta Commercial, sob a jurisdicção do Ministerio da Justiça.

Em 13 de março de 1891, foi apresentado um projecto de reforma da lei de corretores e da Bolsa, ao então ministro da Fazenda, barão de Lucena, o qual não mereceu attenção do Poder Publico e logo depois, em 17 de outubro de 1892, o deputado por Minas, dr. Jacob da Paixão, no sentido de sanar lacuna da nossa legislação commercial e de certo modo prevenir a facilidade do jogo na Bolsa, apresentou á Camara dos Deputados, um projecto que foi enviado á Commissão de Constituição, Legislação e Justiça, daquella Casa do Legislativo. Só a 13 de julho de 1893, essa Commissão apresentou um substitutivo, ao projecto, sob o numero 121, providenciando sobre as operações dos corretores realizadas nas Bolsas Commerciaes e reorganizando a corporação dos corretores de Fundos Publicos. No periodo de tempo entre a apresentação do primeiro projecto á Camara dos Deputados e a do substitutivo nº. 121, isto é, de 17 de outubro de 1892 á 13 de julho de 1.893, o barão de Lucena foi substituido na pasta da Fazenda pelo conselheiro Rodrigues Alves, que submetteu ao exame de uma commissão o referido projecto. Succedeu, porém, que esse ministro foi pouco depois substituido pelo dr. Serzedello Corrêa, que designou em 11 de janeiro de 1893, o dr. Didimo da Veiga, então director do Contencioso do T. de Contas, para elaborar um regulamento, tomando por base o que fôra apresentado, anteriormente, pelo corretor José Claudio da Silva, de modo a serem substituidas na organização da Bolsa, as disposições deficientes cessando, assim, os abusos com a exigencia da responsabilidade dos corretores de Fundos publicos. Dessa designação surgiu o Dec. 1.359, de 20 de abril de 1893, que foi mandado observar, ficando, porém, dependendo de approvação do Congresso, na parte que excedesse as attribuições do Poder Executivo. Em 9 de agosto de 1894, os deputados Arthur Torres, Urbano Marcondes e Paranhos Montenegro, requereram que o projecto nº. 121, de 1893, voltasse á Commissão de Legislação e Justiça da Camara.

Em sessão de 20 de agosto de 1894, foi approvado o requerimento desses deputados e, só em 16 de agosto de 1.895, a Commissão apresentou o parecer 165, de 1895, que reorganizava a corporação dos corretores de fundos publicos e providenciava sobre as operações realizadas na Bolsa, parecer que teve uma série de emendas. Surgem afinal os decretos que ainda hoje regem a Camara Syndical o que são os seguintes: nº 354, de 15 de dezembro de 1895, assignado pelo dr. Prudente J. de Moraes Barros e Francisco de Paula Rodrigues Alves; nº. 566, de 9 de janeiro de 1.898, que alterou a disposição do paragrapho 1º e derogou a do paragrapho 2º, do artº. 3º da lei nº. 354, de 1895; 2.475, de 31 de março de 1897, que approvou por fim o regulamento dos corretores de fundos publicos da Capital Federal e traçou as directrizes para as operações realizaveis em Bolsa. A Camara Syndical dos Corretores da Bolsa de Fundos Publicos do Rio de Janeiro é uma instituição semi-official e successora da antiga Junta dos Corretores, estando a sua criação regulamentada pelo dec. nº. 2.475, de 13 de março de 1897. Subordinada ao Ministerio da Fazenda é a Camara Syndical o centro fiscal e regularizador dos actos da Corporção dos Corretores de Fundos. Instituição de ordem publica, incumbe-lhe, consequentemente, dentre varios misteres, dois grandes actos que são o reflexo da vida economica e financeira do paiz: — a fixação da cotação official dos effeitos publicos e a fixação do curso official de cambio. Incumbe a ella ainda fixar o curso official dos effeitos mobiliarios de varias naturezas. Está esse orgão administrativo apparelhado quanto ao serviço que lhe compete a responder e fornecer quaesquer dados de ordem technica que lhes sejam peculiares. Expede diariamente ao Ministerio da Fazenda e ao Thesouro Nacional, boletins discriminando as cotações officiaes dos valores mobiliarios e curso official de cambio. Possue um serviço perfeito de estatistica dos titulos negociados em Bolsa, tanto da divida publica Federal, estadual e municipal, como de empresas de differentes finalidades, das operações de cambio realizadas pelos corretores, dos saques vendidos pelos bancos, etc.

As solemnidades obedecerão o seguinte programma:

A's 9 1/2 horas — Missa por alma dos corretores fallecidos, na Igreja da Candelaria;

A's 13 horas — Benção do Edificio pelo padre dr. Henrique de Magalhães;

A's 14 horas — Inauguração official do edificio.

Usará da palavra, nessa occasião o dr. M. Paulo Filho, director do "Correio da Manhã".

Foram organizadas varias commissões de recepções e introducção das altas autoridades da Republica, convidados e pessõas gradas.

AOS LEITORES DESTE JORNAL

ASSIGNATURAS DO "DIARIO CARIOCA"

"A ECLETICA" toma e reforma assignaturas do "DIARIO CARIOCA", offerecendo, além das vantagens que este jornal proporciona, excellentes e utilissimos brindes, como sejam livros e outros objectos, taes como cigarreiras de bom couro, isqueiros, canivetes, canetas-tinteiro com penna de ouro, piteiras, etc.

Peça á ECLETICA o folheto distribuido gratuitamente a todos os interessados, contendo informações relativas a assignaturas de jornaes e revistas do Paiz, e solicite a sua assignatura do "DIARIO CARIOCA".

Empresa de Publicidade A ECLECTICA

RUA S. BENTO, 11 — CAIXA POSTAL, 539 — S. PAULO E AVENIDA RIO BRANCO, 137 — CAIXA POSTAL, 2592 — RIO.

Escola Profissional de Enfermeiras "Alfredo Pinto"

A SOLENNIDADE DA ENTREGA DE DIPLOMAS

Realizar-se-á no proximo dia 28 do corrente, a entrega dos diplomas de enfermeira ás alumnas da Escola Profissional "Alfredo Pinto".

Não só as que concluem o curso de enfermagem geral, mas tambem as que terminam o curso de visitadoras sociaes, escolheram para paranympho o dr. Gastão Guimarães, secretario geral de Saude e Assistencia do Districto Federal, antigo professor nessa tradicional escola e seu grande bemfeitor. Serão tambem homenageados por essa occasião os professores: Alfredo Neves, ex-presidente da Associação Brasileira de Imprensa, Hugo Vianna Marques, sub-chefe do gabinete da Secretaria Geral de Saude e Assistencia.

Assistencia medica ás populações do sertão carioca

Em cumprimento ao programma de saude publica, do prefeito do Districto Federal, o dr. Gastão Guimarães, de receber o seguinte telegramma: "Dr. Gastão Guimarães secretario geral de Saude e Assistencia, determinou que fossem soccorridas as populações de Guaratyba e Jacarépaguá, em face das endemias ali reinantes. Por esse motivo acaba o dr. Gastão Guimarães, secretario de Saude e Assistencia, Directorio do Centro 15 de Dezembro, representado pelo seu presidente, com séde á Estrada Guaratyba, em Jacarépaguá, em nome da população longinqua da Estrada de Guaratyba, Jacarépaguá e Guaratyba, vem agradecer a v. ex. as medidas tomadas, enviando uma ambulancia diaria afim de soccorrer um povo que até hoje esteve abandonado. (a.) Tenente Alfredo Leite, presidente."

Dr. Oswaldo Barbosa
PROF. DE CLINICA MEDICA DA FACULDADE DE MEDICINA DO PARA'
Doenças do figado, estomago, pulmões e coração.
Installações completas de electricidade medica, raio X, alta frequencia, banhos hydro-electricos e de luz, raios ultra vermelhos e ultra-violetas.
EXAMES DE LABORATORIO
CONSULTORIO 7 de Setembro, 135, 3.º andar — 22-0598
RESIDENCIA — Rua Paulino Fernandes, 82 — Botafogo — 26-2231

Casino Copacabana
JANTARES DANSANTES TODAS AS NOITES COM A ORCHESTRA DE
SIMON BOUTMAN
No delicioso restaurante refrigerado na agradabilissima temperatura de 22°
CINEMA COM ATTRAHENTES PROGRAMMAS
Durante a estação de verão fica suspenso o traje de rigor

PELAS ESCOLAS

"FESTA DA AMIZADE" NO GYMNASIO ARTE E INSTRUCÇÃO

O Gymnasio Arte e Instrucção realizou no domingo ultimo a sua já tradicional "Festa da Amizade".

Como vem succedendo nos annos anteriores, mestres e alumnos escolhem essa data para um levantamento das forças affectivas que tornam cada vez mais fortes os élos da corrente de amizade dentro daquella casa de ensino. Prestam-se ahi tambem homenagens aos ex-discipulos que hajam sido laureados noutro sector de ensino.

Os homenageados de domingo foram os drs. Geraldo Campos e Nicastro Lopes, diplomados em odontologia, curso esse feito com notas distinctas.

Aos convivas foi servido um lauto almoço no salão da platéa do Gymnasio, que transcorreu na mais encantadora alegria.

Em meio do "agape" e por acclamação de todos, foi dada a palavra ao professor Barbosa de Moraes, que na qualidade do decano do collegio falou sobre a solennidade.

Seguiram-se com a palavra os drs. Zulmiro de Pinho, Baptista Quintanilha, José Theophilo, tenente Felix Valois, o professor Othon Garcia e Floriano Cardoso, e por ultimo o dr. Ernani Cardoso, director do estabelecimento, que depois de fazer os elogios aos homenageados, se referiu com carinho aos jornalistas alli presentes. Citou nominalmente os jornaes alli representados, dentro os quaes o DIARIO CARIOCA, envolvendo-os na homenagem.

Em nome da imprensa falou o nosso collega Jocelyn Santos para agradecer toda distincção dispensada aos jornalistas.

Dr. Brigido Tinoco

COLLOU GRA'O ESSE JOVEN INTELLECTUAL FLUMINENSE

Collou grão, no dia 14 deste mez, pela Faculdade de Direito de Nictheroy o dr. Brigido Tinoco — uma das mais vigorosas expressões da cultura moça do Estado do Rio de Janeiro. Poeta e escriptor, intellectual de largos meritos, membro de diversas instituições literarias, a sua escola para orador official da turma foi um preito á cultura e á intelligencia. Seu discurso, irrepreensivel, cheio de technica e propriedade de expressão, foi um verdadeiro hymno de civismo.

NATAL

A "CASA CIRIO" participa aos seus amigos e freguezes que recebeu grande sortimento de estojos e de mais perfumarias em lindos frascos, proprios para as festas de fim de anno — Rua do Ouvidor n. 183.

PRIVILEGIOS E MARCAS

Interessa a v. s. qualquer assumpto com referencia ao titulo e tambem Saude Publica? Veja pagina amarella 146 do catalogo de telephones. Sizenando Rodrigues de Almeida, Tel. 22-6468 — Rio. Tambem tem á venda os decretos 24.507. Concurrencia desleal: 23.649— Classificação de marcas e 16.264 com o 22.990. Regulamento geral. Encarrega-se da expedição de carteiras de chimicos.

DR. BOLONHA DÉ CAMPOS

Clinica medica — Doenças de senhoras e crianças — Partos — Tratamento rapido e moderno da erysipela Cons. R. S. José, 106-3.° — Phone. 22-7070 — Segundas quartas e sextas, das 2 ás 5 horas. Terças, quintas e sabbados, das 9 ás 11. Res. Rua Alexandre Ferreira, 40-Gavea — Phone 26-2068.

Para que sejam restituidas as pistolas Colt"

O ministro da Marinha dirigiu ao seu collega da pasta da Guerra o seguinte officio: — "Tenho a honra de solicitar providencias de v. ex. no sentido de serem restituidas a este Ministerio as pistolas "Colt" ns. 140.216, 140.670, 141.027 e 141.060 que foram, ha tempos, recebidas na Directoria de Armamento da Marinha, pelo capitão do Exercito Djalma Setubal Rabello.

Transcorreu Calma a Sessão de Hontem na Camara Municipal

O sr. Heitor Beltrão voltou a criticar a administração da Assistencia Municipal — Defendendo o desconto em folha de pagamento do funccionalismo da Prefeitura no corrente mez, falou o vereador Jansen Muller — O projecto da nova lei orçamentaria continua recebendo emendas

Vereador Edgard Romero, 1º secretario da Camara

A sessão de hontem, na Camara Municipal, foi aberta pelo Conego Olympio de Mello, com a presença de 22 vereadores.

A acta da sessão anterior foi approvada sem debate.

O EXPEDIENTE

O expediente constou do seguinte: telegramma dos guardas jardins, solicitando a attenção da Camara para inclusão da sua verba no orçamento, afim de não estabelecer confusão com a verba destinada aos auxiliares de policiamento (á Commissão de Finanças). Officios: do secretario do Prefeito do Districto Federal, respondendo o officio n. 665 de 20 de novembro proximo findo, encaminhando copia do requerimento do vereador Clapp Filho e remettendo por copia a informação que vem de prestar a Directoria de Saneamento, referente á constatação de tuberculose bovina nas rezes abatidas no Districto Federal. (Dê-se sciencia ao autor do requerimento); da Confederação Brasileira de Desportos, convidando os membros da Camara Municipal a assistir a partida de football, domingo dia 22, no campo do Vasco da Gama. (Não havendo chegado a tempo, agradeça-se); do Secretario Geral do Interior e Segurança, remettendo para ser presente ao sr. relator da Despesa a exposição esclarecedora das verbas da Secretaria Geral de Saude e Assistencia. (A' Commissão de Finanças); do Secretario do Prefeito do Districto Federal, remettendo devidamente sanccionado pelo sr. Prefeito o autographo do decreto n. 57, acompanhado da resolução da Camara Municipal, que considera de utilidade publica municipal o Syndicato dos Empregados da The Rio de Janeiro Light & Power Cia. Ltd. companhias associadas e o Centro dos Operarios e Empregados da mesma Companhia. (Sciente. Archive-se). Requerimentos: de Oswaldo Coelho de Souza e outros, funccionarios das Secretarias de Viação e Obras Publicas e de Finanças, solicitando gratificação. A' Secretaria para informar, e, depois, á Commissão Executiva); de Alvaro de Castilho, chefe do Expediente e da Contabilidade (addido) da Secretaria da Camara Municipal, solicitando providencias á Camara Municipal para o seu funccionamento. (A' Secretaria para informar, e, depois, á Commissão Executiva).

O vereador Heitor Beltrão voltou a criticar a administração da Assistencia Municipal, desenvolvendo largas considerações em torno dos concursos e exames realizados nesse departamento da Prefeitura.

Depois do discurso do representante da Frente Unica o sr. Jansen Muller fez uso da palavra para discutir e reiterar o seu pedido ao sr. Prefeito, afim de que sejam dispensados os descontos nas folhas de pagamento do mez de dezembro, a todos os funccionarios municipaes. O vereador do Andarahy foi apoiado no seu requerimento pela maioria dos seus collegas.

Sr. Rocha Leão, leader da maioria da Camara Municipal

Ainda na hora do expediente, o sr. presidente communicou a casa que de accôrdo com o Regimento a mesa estava recebendo emendas do projecto n°. 130, que orça a receita e fixa a despeza da municipalidade para o exercicio de 1936.

A ORDEM DO DIA

A ordem do dia constou de trabalhos das commissões, para os quaes o presidente convidou os vereadores membros das mesmas, a passarem para a sua respectiva.

A sessão foi encerrada ás 15 horas.

Ecos dos Ultimos Acontecimentos Communistas Nesta Capital

O presidente do Supremo Tribunal Militar em demorada conferencia com o ministro da Guerra — Esteve presente o Procurador Geral da Justiça

O ministro da Guerra, general João Gomes, recebeu hontem, em seu gabinete, o ministro almirante Pedro de Frontin, presidente do Supremo Tribunal Militar, com quem se manteve em demorada conferencia.

Ao que nos foi dado saber, apesar de ter sido secreta, a conferencia prendeu-se á medidas ainda a serem tomadas pelas autoridades, afim de que o processo a que vão responder administrativamente os officiaes causadores dos lutuosos acontecimentos irrompidos nesta capital nos ultimos dias de novembro, seja revestido dos minimos detalhes para evitar que a Justiça Militar tenha embaraço durante a formação da culpa até final julgamento dos mesmos officiaes.

Nos foi dado saber mais, que o inquerito de que é encarregado o general Castro Junior, e que vae servir de base á constituição do alludido processo administrativo, estará concluido dentro de breves dias, sendo immediatamente enviado pelo ministro da Guerra ao chefe do Ministerio Publico Militar para que seja offerecida a indispensavel denuncia contra os officiaes accusados.

Esteve presente ao conclave o dr. Vaz de Mello, procurador geral da Justiça militar e secretario daquella Alta Côrte de Justiça Militar, dr. Sylvio Motta.

Almirante Pedro de Frontin

GRIPPE E SUAS CONSEQUENCIAS

PHYMATOSAN

ACE COM SEGURANÇA

VIDRO POPULAR 2$500

Amnistia fiscal

UMA COMMUNICAÇÃO DA LIGA DO COMMERCIO DO RIO DE JANEIRO AOS SEUS ASSOCIADOS

A Liga C. do Rio de Janeiro lembra aos seus associados que continuam sendo cobrados, sem multa, os impostos municipaes, até o dia 26 do corrente. Os contribuintes em atrazo, tanto dos impostos prediaes, como das licenças commerciaes, serão promptamente attendidos, na secção de cobradores, no edificio da Prefeitura, diariamente de 13 ás 15 horas. Tambem estão sendo beneficiados os devedores de impostos, cujas certidões já se encontram na Procuradoria dos Feitos da Fazenda Municipal — Edificio Profissional Esplanada do Castello — para cobrança judicial.

Doenças ano - retaes

Dr. Lauro Borges

Tratamento das hemorrhoidas sem operações e sem dôr RODRIGO SILVA, 14 - 3.° 22-1250

Para conservar **PAZ** em seu lar.

Tenha a lembrança de comprar, um dos lindos presentes que lhe offerece a Joalheria **PAZ**

R. URUGUAYANA, 47

Perto R. Ouvidor

GONORRHEA

RECENTE OU ANTIGA

CURA-SE em 15 dias UNICAMENTE com hervas da flora brasileira, sem dieta alguma Pacote para uma semana 10$000 — Vale ao Lab. de Pharmacologia da Flora Brasileira. Caixa 3410. Pessoalmente, predio Martinelli (1.° andar, sala 1127) — São Paulo.

Promoção de Sargentos

O MINISTRO DA GUERRA MANDA RESPONSABILIZAR AS AUTORIDADES QUE INFRINGIRAM AS INSTRUCÇÕES SOBRE O ASSUMPTO

O director da Escola de Infantaria, em officio n. 52, de 19 de setembro findo, consulta, se, em face dos Avisos que prohibem as promoções de sargentos, ainda se acha em vigor o artigo 41 do Regulamento para a antiga Escola de Sargentes de Infantaria que autoriza a promoção ao posto de segundos sargentos dos alumnos que hajam terminado o cudso com grão 6 ou 7.

Em outra consulta annexa á de que se trata e com o mesmo fundamento, indaga o instructor chefe de Equitação da Escola de Cavallaria se ainda vigora o artigo 51, do Regulamento para essa Escola.

O ministro da Guerra, dando solução a essas consultas, declara, para os fins convenientes:

"a) que os mencionados dispositivos regulamentares não têm mais applicações;

b) que as promoções a 1° sargento, sargento ajudante e sub-tenente se fazem, no ambito da tropa, daquelles que te- [illegible] gentos das Escolas de Armas, não mais havendo as vantagens estabelecidas no artigo 41 do mencionado Regulamento;

c) que, sendo assim, não é possivel estender-se aos melhores alumnos do actual curso de sargentos, as regalias de que trata o mesmo artigo 41;

d) que os Avisos prohibindo as promoções de sargentos impedem, emquanto houver sargentos aggregados e excedentes, qualquer promoção desse posto; e

e) finalmente, que as promoções effectuadas nas Escolas de Infantaria, ou em outra qualquer, baseadas nesse artigo 41, após a publicação das Instrucções acima referidas, para as Escolas de Armas, devem ficar sem effeito e responsabilizadas as autoridades que, doravante, effectuarem taes promoções.

BEBAM CAFE' **GLOBO** O MELHOR E O MAIS SABOROSO

BOM ATE' A ULTIMA GOTA!

DIARIO RECREATIVO

O Auxilio aos Grandes Clubs Carnavalescos

Será approvada pela maioria da Camara Municipal a emenda que manda augmentar para duzentos e cincoenta contos de reis, o auxilio para Carnaval á Federação dos grandes clubs

O carnaval de 1936, promette ser um dos mais brilhantes, pois a Camara Municipal, ora discutindo e votando o futuro orçamento da Prefeitura, vae approvar a emenda que publicámos abaixo assignada já por 20 vereadores, auxiliando conforme merecem os grandes clubs carnavalescos da cidade.

Esse gesto dos vinte representantes do povo carioca no legislativo da cidade precisa ficar gravado na memoria do nosso povo, porque é mais uma prova de que elles não se esqueceram nesse instante da maior festa popular de nossa capital. O Prefeito tem a melhor boa vontade com tudo que seja para divertir e mostrar aos olhos dos turistas que nos visitam, a grandeza do nosso carnaval na sumptuosidade dos prestitos majestosos dos nossos grandes e gloriosos clubs carnavalescos.

A emenda que será approvada no substitutivo do segundo para o terceiro turno, está assim redigida:

(Substitutiva)

Ao projecto n. 130, de 1935 (Despesa)

Ao artigo 2:

Verba 2 (Directoria de Turismo e Propaganda), "Material":

Onde se diz:

"3º — Auxilio para os festejos carnavalescos 150:000$000."

Diga-se:

"3º — Auxilio á Federação dos Grandes Clubs Carnavalescos, para distribuição aos grandes clubs filiados, ... 250:000$000."

Sala das Sessões, em de dezembro 1935. — (Ass.) Frederico Trotta, João Clapp Filho, Corrêa Dutra, Attila Soares, Henrique Maggioli, Ruy de Almeida, Romero Zander, Fernandes Dantas, Jansen Muller, Tito Livio, José Lobo, Heitor, Beltrão, Azevedo Santos, Jayme de Araujo, João Alves, Cesar Leite, Ernani Cardoso, Floriano de Góes, Caldeira de Alvarenga e Moura Nobre.

Justificação — O augmento que se propõe é, apenas, de 17:000$000. De facto, o orçamento em vigor consigna o auxilio de 150:000$00; addicionados a essa quantia 83:000$000, que a Federação dos Grandes Clubs Carnavalescos recebia da Directoria de Turismo e Propaganda, conforme a certidão que annexo, temos o total de 250:000$000. Foi com essa importancia que os grandes clubs fizeram o Carnaval deste anno. O orçamento, como se vê, é, precisamente, de 17:000$000.

Antes da Revolução, quando ao problema do turismo ainda não se dispensava o carinho que hoje se lhe dedica, os grandes clubs recebiam — dos governos federal e municipal — importancia superior a .... 500:000$000. Quer dizer que cada um tinha, assim, mais de 100:000$000. Hoje, que tudo está mais caro, que ha repartições especialmente para cuidar de turismo, que o Carnaval foi officializado, como a festa maxima da Cidade do Rio de Janeiro, o auxilio foi baixado a menos da metade do que era ha seis annos atrás!

Não se comprehende que a Directoria de Turismo e Propaganda faça propaganda do Carnaval carioca no exterior (Argentina, Uruguay e paizes da Europa) e os grandes clubs não tenham o auxilio de que precisam para apresentar um carnaval que corresponda a essa propaganda. Annunciar o nosso Carnaval como o melhor do mundo, attrair os turistas e, depois, offerecer-lhes uma festa mediocre, é impatriotico, é fazer campanha contra, nunca a favor do Brasil.

E' necessario levar em conta, ademais, que as prefeituras de São Paulo, Bello Horizonte e São Salvador destinam apreciaveis sommas para auxiliar os grandes clubs e, assim, dar explendor ao Carnaval, não podendo a do Rio de Janeiro, cidade coração e cerebro do Brasil, ficar em situação de inferioridade.

O Carnaval é a festa popular, por excellencia, em que todos — possuam, ou não, recursos — se divertem. Somos representantes do Povo; auxiliemos, pois, a unica festa do Povo."

AS MUSICAS DO CARNAVAL

Já estão no ar e nos ouvidos da cidade as melodias destinada ao Carnaval de 1936.

Entre os successos da folia proxima pódem-se contar, desde já, as marchas "Querido Adão", "Cá estou eu, morena!", "Olé, Carmen", e "Pierrot apaixonado".

Hoje, no Programma Casé, entretanto, vão ser lançadas mais algumas das composições que constituirão uma verdadeira linha de frente.

São ellas: "Tu mereces um beijo", de Oswaldo e Heloisa Santiago; e "Nós dois e nosso amor", de Isabel Cursio, que serão cantadas por Moacyr Bueno Rocha; "Escola do amor", de Walfrido Silva, que será cantada por Jayme Vogeler; e, finalmente, "Coração na bocca", marcha de Oswaldo Santiago, destinada a substituir a "Você me pareceu sincera", do carnaval passado, que será cantada por André Filho.

Dentro em pouco estas serão tão populares quanto as que já estão em circulação.

ALLIANÇA CLUB

As ultimas festas deste anno

No desejo de proporcionar aos seus associados e exmas. familias, horas de intensa alegria, a directoria desse sympathico rancho realizará ainda este anno as seguintes festas:

Amanhã, magnifico baile em regosijo da data do nascimento do Salvador, e dia 31, sumptuoso "bal masqué" festejando a entrada do Anno Novo.

Nas duas festividades supras, tocará excellente conjunto musical.

CENTRO RECREATIVO DE BRAZ DE PINNA

O baile de recepção do Anno Novo

A antiga agremiação de recreio e sports da rua Castro Menezes n. 15, na progressiva estação de Braz de Pinna, vae effectuar um estupendo baile á noite de 31 do corrente, afim de solennizar o inicio do anno de 36.

Tocará nessa festa um harmonioso conjunto musical.

AS FESTAS DE ENCERRAMENTO DO ANNO NO ELDORADO DANSAS

A elite bohemia de nossa linda Sebastianopolis já consagrou as noitadas triumphantes desse conhecido "dancing".

Tudo ali transpira a alegria vivificante dos nossos ambientes nocturnos, onde entre catadupas de risos e o espoucar do champagne a vida passa deslumbrante.

Hoje, retumbante reveillon assignalará o nascimento do Salvador, assim como no dia 31 um mirabolante baile á fantasia iniciará a série formidavel de festas dedicadas ao "Rei da Pandegolandia".

CENTRO CIVICO LEOPOLDINENSE

O baile da noite de S. Sylvestre

O victorioso centro recreativo leopoldinense vae realizar na noite de terça-feira proxima um estupendo baile no qual serão homenageados os chronistas recreativos e carnavalescos da imprensa carioca.

Vae assim, como se vê, a directoria do Centro Civico reunir dois motivos grandiosos numa só reunião dansante — homenagear jornalistas e receber auspiciosamente o Anno Novo.

A "Jazz-band Brasil Italia", dirigida pelo professor Fidelis Raffo, executará nessa noitada um repertorio moderno e variado.

GREMIO JOAO CAETANO

A festa da "Embaixada do Socego"

A "Embaixada do Socego" vae realizar no primeiro domingo do proximo anno, dia 5, uma estupenda tarde-noite-dansante que, por certo, resultará em mais uma victoria para os seus annaes.

Essa festa da sympathica "Embaixada" que em feliz hora se formou no Gremio João Caetano decorrerá das 17 ás 23 horas e será abrilhantada com a presença da "Jazz-Yankee".

A julgar pela ansiedade e interesse com que a mesma está sendo aguardada quer nos parecer que o salão da rua Getulio, em Todos os Santos, terá uma de suas gloriosas vesperaes.

Secção Economica do
DIARIO CARIOCA
Direcção, F. J. TEIXEIRA LEITE

Diario Economico

A DEFESA DOS ALTOS INTERESSES NACIONAES

Um accaso, não diremos feliz, porque o facto assumiu proporções de tragedia, ferindo criancinhas innocentes, que nada têm com o crime de seus paes — um méro accaso acaba de possibilitar a descoberta de uma fabrica communista de perigosos petardos, num dos bairros residenciais desta capital.

Isso mostra que a hydra bolchevista, dominado o seu surto revolucionario, recolheu-se á toca, passando a elaborar na sombra as machinas de morte com que pretende, em tempo opportuno, voltar á carga, realizando os attentados pessoaes que celebrizaram, tristemente, os processos subversivos de Moscou. Não resta duvida que essas bombas apprehendidas pela Policia não se destinavam ás commemorações do Natal, nem eram fogos de artificio para illuminar os festejos carnavalescos. As dynamites estavam sendo preparadas com o objectivo sinistro de eliminar figuras eminentes da sociedade brasileira que cairam no desagrado e foram inscriptas na "lista negra" dos agentes da barbaria tartara em nosso paiz. Essa verdade não precisa ser demonstrada, porque resalta aos olhos de todo o mundo. O episodio, porém, offerece conclusões que não podemos desprezar. Estamos em face de acontecimentos que caracterizam, nitidamente, a tactica de luta sovietica.

Vale dizer, são os emissarios russos que atacam a collectividade nacional, enchendo-a de luto e de dor, editando entre nós crimes que nunca haviam sido registados na nossa historia. O governo conhece a trama diabolica e precisa agir, applicando correctivos memoraveis, como imperativo dos interesses e sentimentos geraes da Nação. Bem sabemos que os demagogos já procuram explorar o sentimentalismo do nosso povo bom e generoso, visando enfraquecer a acção disciplinar das autoridades.

Esses máos patriotas só têm objectivos inconfessaveis. Nada podem representar perante a opinião publica.

Entretanto, os que trabalham e produzem, todos aquelles que constroem silenciosamente a grandeza material e moral do paiz, as classes economicas, que são a propria nacionalidade, não supportam mais esse estado de coisas e apoiam intransigentemente o governo na repressão ao communismo. Nesse sentido se têm pronunciado de modo inequivoco, appellando para os poderes governamentaes no sentido de que entrem na campanha de saneamento com decisão, punindo os criminosos com mão de ferro. São immensos, de facto, os prejuizos que acontecimentos como esse de Grajahu' causam aos circulos economicos, financeiros e commerciaes do Brasil.

E' que elles repercutem interna e externamente, perturbando as actividades dos centros productores e consumidores e afastando dos espiritos, dentro e fóra do paiz, o factor confiança. A significação desse facto não precisa ser encarecida, porque todos sabem que onde não ha ordem não póde haver progresso e que sem tranquillidade e calma torna-se impossivel esperar remuneração compensadora para o capital e o trabalho, que é o proprio trabalho accumulado. Assim, todos se retraem, paralizando os negocios, desapparecem as iniciativas. Evidentemente não chegamos a essa situação.

Mas, já temos sentido, sériamente, os effeitos da insania dos mashorqueiros.

Todas as classes sociaes confiam, pois, na energia do governo. E esperam que os altos interesses do Brasil sejam amparados, com firmeza e intelligencia, pelos homens que se encontram á frente dos destinos nacionaes nesta hora difficil que atravessamos.

* * *

O Novo Edificio da Bolsa

Inaugura-se, hoje, solennemente, o novo Edificio da Bolsa de Fundos Publicos do Rio de Janeiro.

As solennidades obedecerão ao programma seguinte:

A's 9 1|2 horas: missa por alma dos corretores fallecidos, na egreja da Candelaria. A's 13 horas: benção do edificio pelo padre dr. Henrique de Magalhães. A's 14 horas, inauguração official do edificio.

Usará da palavra, nessa occasião, o dr. M. Paulo Filho.

Foram organizadas varias commissões de recepção e introducção das alta autoridades da Republica, convidados e pessoas gradas.

TITULOS

Funccionou o mercado de valores, hontem, sem maior movimento de negocios. As apolices da divida publica regularam inalterados e estaveis. As municipaes não accusaram alteração de importancia, mantendo-se os demais valores destituidos de interesse, tudo aliás como se verifica em seguida:

Negocios realizados na Bolsa de hontem:

		Offertas V.	Offertas C.
85 Diversas Emissões, port. . . .	746$	748$	746$
27 Reaj., 1:000$, c/3, sem.	742$	742$	742$
3 idem, 1:000$, c/3, sem.	745$		
15:000$, Obrigs. Th., 1921.	980$	980$	975$
35 Obrigs. Th., 1932.	1:015$	——	1:010$
26 Munic., 7%, port. D. 1935, ex/j. . .	160$	170$	167$
153 idem, 7%, port., D. 1935, c/j. . .	169$		
30 idem, 7 %, port., D. 3264.	158$	158$	157$
100 idem, 7 %, port., D. 1999.	159$	168$	——
80 idem, 1931. . . .	167$	169$	167$
10 idem, 1931. . . .	169$		
10 idem, 1931. . . .	174$		
102 Minas, 200$, 1934.	158$	159$	157$
274 idem, 200$, 1934.	158$5		
63 idem, 200$, 1934.	159$		
6 idem, 200$, 1934.	159$5		
9 idem, 200$, 1934.	160$		
130 idem, D. 10246 . .	735$	740$	734$
10 idem, 5 %, port., D. 9555. . . .	600$	——	600$
59 Bello Horizonte, 7 %.	685$	690$	680$
5 Obrigs. de Minas.	914$	917$	915$
116 idem, idem. . .	915$		
30 Pernambuco. . .	94$	94$	92$
30 Banco do Brasil.	390$	391$	390$
65 idem, idem. . .	391$		
5 Banco Regional .	180$	——	——
200 Debent. Alliança, 1/S.	140$	145$	140$
123 idem, Corcovado.	163$	——	——

Titulos sem negocios realizados:

	Offertas V.	Offertas C.
Uniformizadas. . . .	——	——
Divers. Emis., nom. .	——	——
Obrigs. Th., 1930 . .	——	978$
Obrigs. Ferroviarias, 1ª E.	975$	972$
Idem, idem, 2ª E. . .	——	——
Idem, idem, 3 E. . .	——	——
Munic., £ 20, port. . .	——	405$
Banco dos Funccionarios.	55$	52$5
Docas de Santos, nom.	——	220$
Idem, idem, port. .	236$	235$
Idem, idem, debent..	——	183$
São Jeronymo. . . .	113$	110$

Vendas por alvará:
15 Banco do Brasil. 391$

* * *

O Cooperativismo Com Rumos Seguros

Uma das causas a que se attribuem, sem contestação, o maior numero de insuccessos nas organizações cooperativas é a de falta de gerentes com pratica especializada nesta actividade.

O Estado de São Paulo, procurando attender a esta situação criou recentemente dois cursos de cooperativas, um na capital e outro em Guaratinguetá.

No proximo dia 28 será empossado como patrono do Centro de Estudos e Divulgação do Cooperativismo, em São Paulo, o sr Luiz Piza Sobrinho, secretario da Agricultura daquelle Estado.

Para essa solennidade a directoria do Centro que impulsiona naquelle Estado o cooperativismo endereçou attencioso convite ao ministro Odilon Braga.

* * *

Premios Para os Clubs Agricolas

Communicam-nos:

"O ministro Odilon Braga tem sido o grande animador da obra dos clubs agricolas escolares que a Sociedade dos Amigos de Alberto Torres vem fundando por todo o Brasil. A campanha dos insectos nocivos se caracterizou neste ultimo trimestre pela guerra ás tanajuras. Do Norte ao Sul do Brasil, cerca de 800.000 crianças entregam-se ao exterminio da grande inimiga da lavoura brasileira. Em Santos Dumont, Minas, só numa tarde os socios dos clubs exterminaram 26.000 tanajuras. Cidades houve em que as crianças abandonaram espontaneamente as aulas na hora em que appareceram os primeiros enxames de içás. Cerca de 200.000.000 de içás foram, assim, destruidos pelas crianças brasileiras incentivadas e orientadas pela Sociedade Alberto Torres. Attendendo a tudo isso, o ministro da Agricultura, que tem sido um grande enthusiasta da obra de educação rural da S.A.A.T., vae distribuir pelos clubs e socios que mais se distinguiram na campanha ás içás, premios constantes de livros, instrumentos e sementes. Em março do anno proximo, a S.A.A.T. vae realizar, no Rio, uma exposição de desenhos, graphicos, modelagens, etc., que mostrará o que foi neste anno a obra dos clubs agricolas torreanos."

* * *

Pagamento do Coupon do Emprestimo de Nictheroy

LONDRES, 23 — (H.) — O banco Lazard Bros. Co. annuncia que recebeu os fundos necessarios ao pagamento de 20 % do valor nominal do coupon numero 14 vencido a 15 do corrente da City de Nictheroy.

O Chefe do Governo Presidiu á Reunião do Conselho de Commercio Exterior

ADAPTANDO AOS INTERESSES DO BRASIL OS ENTENDIMENTOS COMMERCIAES COM AS NAÇÕES ESTRANGEIRAS

Sob a presidencia do sr. Getulio Vargas, com a assistencia do sr. José Carlos de Macedo Soares, ministro do Exterior e com a presença dos seguintes conselheiros: ministro Sebastião Sampaio, director executivo, Souza Mello, Raul Leite, Arthur do Carvalho, Arthur Torres Filho, João Maria de Lacerda, Euvaldo Lodi e dos srs. conselheiros technicos: Valentim Bouças, Léo D'Affonseca, Lenhoff Britto e Franklin de Almeida, realizou-se hontem mais uma sessão do Conselho Federal de Commercio Exterior.

Aberta a sessão pelo presidente, foi approvada a acta da sessão anterior, passando o secretario a proceder á leitura do expediente, que constou do seguinte: Bilhete verbal do secretario geral do Ministerio das Relações Exteriores encaminhando um recorte de jornal remettido pelo Consulado do Brasil em Buenos Aires, com detalhes relativos a medidas de immigração que vêm sendo tomadas pelo governo argentino, afim de desenvolver a cultura algodoeira; Requerimento da Companhia Mate Laranjeira S. A., solicitando a liberação cambial para a exportação da herva-mate; Officio da Camara de Propaganda e Expansão Commercial do Estado do Paraná encaminhando cópia de um memorial apresentado pelo industrial sr. Henrique Stahlke, sobre as possibilidades de conquista do mercado da Africa do Sul e as medidas aconselhaveis para esse fim; Officio do secretario do Departamento Nacional do Commercio solicitando a remessa de 50 exemplares da publicação "Brasil"; Memorial do Consorcio Profissional Cooperativo dos Productores de Herva-Mate de Ponta-Porã solicitando a faculdade de emittir warrants agricolas nos moldes estatuidos pelo decreto n. 24.641, de 10 de julho de 1934; Officio da Camara de Propaganda e Expansão Commercial do Estado do Paraná encaminhando parecer relativo á possivel criação do Instituto Nacional de Exportação; Officio do director-presidente do Lloyd Brasileiro pedindo esclarecimentos a respeito do pedido contido no memorial do sr. J. Adonias, encaminhado pelo Conselho; Officio da Sociedade Nacional de Agricultura transmittindo suggestão do Syndicato do Alcool e da Aguardente Sul Rio Grandense, no sentido de ser solicitado do governo argentino, com relação ao alcool em transito, a applicação das exigencias estabelecidas para a exportação dessa mercadoria, no intuito de assegurar o consumo do alcool brasileiro no mesmo paiz, salvaguardando, ao mesmo tempo, os interesses do fisco argentino; Officio do Departamento Nacional da Producção Mineral do Ministerio da Agricultura, remettendo parecer relativo ao pedido do cel. Mario Hermes da Fonseca, encaminhado pelo Conselho, de prorogação de prazo de concessão para inicio da exploração de minas de ouro; Officio da Commissão de Propaganda e Expansão Commercial no Estado do Amazonas encaminhando cópias das actas de 4 reuniões; Officio da Secretaria da Fazenda e do Thesouro do Estado de São Paulo solicitando um exemplar do livro "Brasil 1935"; Carta da Cia. Accumuladores Prest-O-Lite agradecendo a communicação relativa ao parecer approvado pelo Conselho sobre a importação de automoveis sem accumuladores.

A POLITICA COMMERCIAL DO GOVERNO

O conselheiro ministro Sebastião Sampaio, em nome do Ministerio das Relações Exteriores, de que é representante no Conselho, apresentou uma indicação para que se transforme em acto do Poder Executivo o resultado do estudo que vem sendo feito no Itamaraty, pelo chanceller Macedo Soares e seus auxiliares dos Serviços Commerciaes, em obediencia ás directrizes da politica commercial do presidente Getulio Vargas, no sentido de serem systematizados os entendimentos commerciaes do Brasil com as nações estrangeiras e adaptados de maneira mais pratica aos interesses e necessidades do nosso paiz neste momento internacional.

O ministro Sampaio começou lembrando no Conselho que o sr. Getulio Vargas, por decreto do Governo Provisorio, de 1931, mandou proceder á revisão das tarifas aduaneiras do paiz e, antes mesmo desse trabalho terminado, resolveu adoptar duas pautas na tarifa em vigor, a geral e a minima, esta reservada exclusivamente a paizes que, por accordo, garantissem egualmente ás mercadorias brasileiras a sua tarifa effectivamente minima. Feitos, então, os necessarios accordos, para evitar ainda que aos productos brasileiros não escapasse qualquer vantagem reservada aos productos de outros paizes, foi incluida expressamente naquelles entendimentos a concessão reciproca e incondicional do tratamento de nação mais favorecida. Essa orientação, porém, seguida por todas as nações partidarias da liberdade de commercio e assim adoptada pelo Governo Provisorio, apesar de posta em pratica pelo Brasil com cerca de quarenta paizes, não poude dar os resultados que eram de esperar, devido á politica de economia dirigida que vem substituindo a referida liberdade de commercio na maioria das nações que tomam parte no commercio internacional.

Detalhando esse assumpto, o ministro Sampaio recordou que medidas cada vez mais restrictivas dessa mesma economia, taes como limitação, suspensão ou prohibição de importações, regimes de contingenciamentos, quotas e licenças prévias, restricções cambiaes, regimes monetarios de compensação, excessos de regulamentação sanitaria, etc., — estão inutilizando as vantagens dos accordos que o nosso paiz fez dentro dos principios normaes de commercio, exigindo, consequentemente, da parte do Brasil, ou eguaes medidas restrictivas, em legitima defesa, ou providencias novas de qualquer especie que salvaguardem os altos interesses nacionaes em jogo.

Lembrou, ainda, o orador que emquanto a nova Lei de Tarifa do Brasil espontaneamente offereceu importantes reducções aos paizes com os quaes commercia, muitos destes, ao contrario, modificaram as suas tarifas em sentido inverso, gravando com direitos maiores a entrada dos productos brasileiros nos seus territorios.

Depois de expor com esses detalhes a situação actual do Brasil criada pelas restricções da economia dirigida de innumeros paizes o sr. Sebastião Sampaio lembrou que essa situação ainda vae aggravar em breves dias o contraste que vem apontando, com a entrada em vigor do tratado de Commercio entre o Brasil e os Estados Unidos. Assim é que, de janeiro em deante, como serão concedidas reducções da tarifa a mercadorias norte-americanas, em virtude daquelle tratado, o governo brasileiro vae ter que estender os mesmos favores a varias dezenas de paizes aos quaes, ha tres annos, concedeu o tratamento incondicional e illimitado de nação mais favorecida. Entretanto, accentua o orador, em troca desses favores e da mais completa liberdade de commercio dentro do Brasil, a maior daquelles paizes está difficultando e, em muitos casos, impedindo a entrada de productos brasileiros nos seus territorios, sem que em nada nos valha o tratamento incondicional e illimitado de nação mais favorecida que nos concederam.

O ministro Sampaio fez questão de dizer que, em 1931, não poderia ter sido outra a acção do Governo Provisorio, porque ainda ninguem calculara que a economia dirigida, saindo das normas da liberdade de commercio, pudesse annullar tão habilmente a clausula até aquella data sempre benefica do tratamento da nação mais favorecida.

A DENUNCIA DE TODOS OS TRATADOS DE COMMERCIO

Em seguida o ministro Sampaio passou a resumir o resultado do estudo a que o ministro Macedo Soares e seus auxiliares vinham procedendo, dentro da politica commercial do presidente Getulio Vargas, para resolver a situação. O estudo propõe a denuncia pelo Brasil, na devida opportunidade, de todos os tratados de Commercio e demais entendimentos commerciaes, actualmente em vigor, entre o nosso paiz e as nações estrangeiras, sejam os que concedem reciprocamente o tratamento incondicional e illimitado de nação mais favorecida, nessa formula ou em equivalente, sejam os que concedem a tarifa minima, sendo exceptuados, porém, dessa denuncia e consequentemente mantidos os tratados de Commercio e os tratados de Commercio e Navegação firmados pelo Brasil depois de 1930, e os entendimentos commerciaes de tod.. a especie, assignados depois de 1º de janeiro de 1934.

Apresentando um projecto que se origina de estudos officiaes do Itamaraty, o ministro Sampaio disse que desejava deixar bem patente uma declaração que estava autorizado a fazer no assumpto: a de que o governo brasileiro, nas novas providencias que fôr obrigado a tomar, não deseja absolutamente adoptar, em represalia, as restricções commerciaes que o vêm attingindo, mas, ao contrario, continuar praticando os principios liberaes de commercio que sempre seguiu. Obrigado a denunciar os entendimentos que não produziram os effeitos esperados como o unico meio material de providenciar no assumpto, o governo brasileiro tem o intuito exclusivo de usar dos prazos para a denuncia exactamente para negociar e substituir os accordos denunciados por outros de maiores vantagens reciprocas, não estabelecendo, assim, solução de continuidade nas boas relações com os paizes interessados.

O estudo para os novos accordos commerciaes apresentado e justificado pelo ministro Sebastião Sampaio na sessão de hontem vae ser enviado, de ordem do presidente Getulio Vargas, aos ministerios interessados, governadores de Estados, associações das classes productoras, etc., com o pedido de pareceres e suggestões, sem prejuizo da acção immediata do Conselho, que já concordou com o assumpto em principio, que vae discutil-o em sessão das Camaras reunidas na proxima quinta-feira, ás 10 horas da manhã, e approval-o em redacção e votação finaes no plenario da proxima segunda-feira, 30 do corrente, habilitando assim o Poder Executivo a agir ainda neste asso sobre a materia.

A seguir foram feitas as seguintes indicações: Pelo conselheiro Raul Leite contra a exclusividade de que goza a companhia Oiticica do Brasil para exportar oleo de oiticica, concedida pelos Estados do Ceará, Maranhão, Rio Grande do Norte e Piauhy, suggerindo um pedido de informação a respeito dos referidos Estados.

Pelo conselheiro Torres Filho, no sentido de ser examinada a exacta situação da industria assucareira nacional, com a collaboração do Instituto do Assucar e do Alcool.

Por ordem do presidente foi remettida á Camara competente.

Pelo conselheiro Euvaldo Lodi pedindo liberação cambial para algodão typo baixo de 5 a 9. Essa indicação já está sendo estudada.

Por fim, o conselheiro João Maria de Lacerda transformou em indicação uma carta da firma Norton, Megan & Cia., sobre a necessidade de propaganda para o mate.

Não havendo mais indicações passou-se á ordem do dia.

O conselheiro João Maria de Lacerda requereu urgencia para o processo sobre a Exposição Internacional de Paris, manifestando-se contra a nomeação de um commissario, neste momento, e achando que deve ser encaminhada á Camara competente para estudo. O parecer foi approvado.

Seguiu-se com a palavra o consultor technico sr. Lenhoff Britto, que tratou de cobranças de addicionaes para a importação do Uruguay. Depois de longas considerações s. s. opinou pela remessa do processo aos ministerios do Exterior e da Fazenda para a decisão final. O conselheiro Euvaldo Lodi pediu vista do processo.

Ainda com a palavra o sr. Lenhoff Britto, tratou s. s. do desenvolvimento da cultura de côco na Bahia, opinando pela necessidade de pedir informações do Ministerio da Fazenda. Foi approvado.

O sr. Valentim Bouças pediu a s. ex. o sr. Getulio Vargas providencias sobre o processo Drawback. S. ex. pedirá informações ao Ministerio da Fazenda.

Nada mais havendo a tratar, foi levantada a sessão.

* * *

A Bolsa Tem Novos Titulos

A Camara Syndical dos Corretores de Fundos Publicos do Rio de Janeiro, em sessão de 23 do corrente resolveu admittir á negociações e respectiva cotação official na Bolsa, as acções das seguintes companhias: 157.000 acções nominativas e ao portador da Cia. Fiat Lux, do valor nominal de 200$ cada uma, integradas, representativas do seu capital social de 31.500:000$000, ficando cancellada a cotação anterior do capital de reis 20.000:000$000.

Nove mil (9.000) acções ao portador da Sociedade Anonyma Fabrica Hurlimann, do valor nominal de 200$000 cada uma, integralizadas e representativas de seu capital social de Rs. 1.800:000$000. Os documentos legaes acham-se archivados nessa Camara.

E por fim 5.000 acções nominativas do Sanatorio Botafogo Sociedade Anonyma, do valor nominal de 200$000 cada uma, integralizadas e representativas do seu capital social de Rs. 1.000:000$000, cujo exemplar da cautela e demais documentos legaes se encontram archivados, na Secretaria dessa Camara

* * *

O Governo Francez Reduziu a Taxa de Importações Sobre Bananas Brasileiras

O ministro das Relações Exteriores recebeu um telegramma do embaixador do Brasil em Paris, informando-o de que o governo francez, attendendo aos esforços do governo brasileiro, em favor da exportação de nossas frutas, resolveu que a taxa de importações na França sobre bananas brasileiras fosse reduzida de 75 frs. para 25 frs. cada cem kilos.

* * *

BOLETIM DIARIO DE INFORMAÇÕES ECONOMICAS

Communicado do Escriptorio de Informações do Departamento Nacional da Industria e Commercio:

PELOS ESTADOS

NATAL, 23 (E. I.) — Cotação do dia 21, para os artigos de exportação: algodão em pluma, Seridó, 59$ a 63$; Sertão, 57$ a 60$; assucar crystal, 1$200; demerara, $900; bruto, $600; borracha, 1$200; caroço de algodão, $100; cêra de carnauba, olho, 5$500; palha, 5$; couros bovinos espichados, 2$800; meio sal, 2$500; salgados, 1$900; salmourados, 1$200; paina, $900; pelles de caprinos, 7$500; lanigeros, 7$; semente de mamona, $300.

FORTALEZA, 23 (E. I.) — Pauta dos generos a vigorar até 28 de dezembro: aguardente, litro, 1$500; algodão em pluma, typos um a nove e não classificados, kilo 3$450; algodão em caroço, kilo 1$; caroço de algodão, kilo $160; farelo de caroço de algodão, kilo $080; fiapo ou estopa de algodão, kilo 2$; fio de algodão, kilo 4$500; linter, kilo 1$; redes de tecido de algodão, kilo 5$; torta de caroço de algodão, kilo $180; amido ou polvilho, kilo $400; arroz, kilo $600; café, kilo 1$600; cêra de carnauba, kilo 10$200; pó de cêra de carnauba, kilo 5$500; velas de cêra de carnauba, kilo 4$500; couros espichados, 4$200; salgados, kilo 2$; verdes, kilo 2$; curtidos, sola, kilo 6$; farinha ou apara de mandioca, kilo $180; feijão, kilo $300; fumo em rolos, kilo 3$500; milho, kilo $100; oleos vegetaes de caroço de algodão, litro, $700; oleo de côco babassú, litra $700; pelles de cabra, kilo 14$400; pelle de carneiro, kilo 8$200; pelles de animaes sylvestres, kilo 3$; curtidos com ou sem cabello, kilo 8$; rapaduras, kilo $600; semente de mamona, kilo $600.

MACEIO', 23 (E. I.) — Movimento do dia 19: entradas, do Sul, xarque, 510 fardos; cebolas, 25 caixas; farinha de trigo, 900 saccos; tecidos, 17 fardos; pequena cabotagem, entradas, assucar, 1.126 saccos; mamona, 550 fardos; tecidos, 38 fardos; exportação para o Sul, assucar, 14.450 saccos; tecidos, 25 fardos. Movimento do dia 20: entrados, do Norte, tecidos, 16 fardos; exportação para o Norte, tecidos, 56 fardos; assucar 540 saccos; exportação para o Sul, alcool, 100 caixas; assucar, 3.200 saccos.

ARACAJU', 23 (E. I.) — Movimento do dia 19: "stocks", de assucar, 171.524 saccos; tecidos, de algodão, 130 fardos; algodão em rama, 759 fardos; couros salgados, 2.240 couros; leite de côco 100 caixas; côco, 300 saccos; com as seguintes cotações: $500, kilo de assucar; 5$, tecidos de algodão; 3$733, algodão em rama; 2$150, couros salgados; $140, lata de leite de côco. Foram exportados: assucar, 11.150 saccos no valor de 335:497$; tecidos de algodão, 115 fardos no valor de 35:205$; côco, 300 saccos no valor de 4:316$000.

Informações Financeiras e Commerciaes

CAMBIO

LIRA 58$181

Apresentou-se fraco, hontem, o mercado de cambio. Officialmente o Banco do Brasil vendia á 58$181 por libra e comprava á 57$340, tendo o peso-uruguayo se cotado á 5$350 e o argentino á 3$700 para saques á vista.

Os negocios foram de somenos importancia, ficando o mercado mal collocado, na primeira parte de seus trabalhos e com as taxas em declinio.

Reabriu e fechou, inalterado.

O BANCO DO BRASIL AFFIXOU A SEGUINTE TABELLA OFFICIAL

A 90 d|v: Londres 58$181. A' vista: Londres 58$347; Nova York, 11$830; Italia $950; Hespanha 1$615; Paris, $780; Portugal $530; Allemanha, 4$760; Hollanda 8$020; Suissa 3$850; Belgica, ouro 1$990; Buenos Aires, papel 3$700 e Montevidéo 5$350.

Cabogramma: Londres 58$458.

COMPROU COBERTURAS NAS SEGUINTES TAXAS

A 90 d|v: Londres 57$340 e N. ..ork, 11$550.

A' vista: Londres 57$540; Ney York 11$630; Italia $930; Hespanha 1$585; Paris, $765; Allemanha 4$580; Hollanda 7$890; Suissa 3$770; Belgica, ouro .. . 1$940; Buenos Aires, papel .. . 3$570 e Montevidéo 5$050.

Cabogramma: Londres 57$640 e Nova York, 11$660.

OURO FINO

O Banco do Brasil comprou a gramma de ouro fino na base de 1.000|1.000 em barra ou amoedado ao preço de 20$200.

CAMBIO LIVRE

Libra 89$700 — Dollar 18$200

Hontem, o mercado cambial livre abriu e regulou em estado calmo. Os varios bancos operavam em letras bancarias, á .. . 89$700, por libra e á 18$200 por dollar.

Esses estabelecimentos de credito compravam á 88$900 e á .. 18$200, respectivamente. Ficou calmo, na primeira phase de seus trabalhos e sem alteração apreciavel, em suas taxas.

Reabriu e fechou, inalterado.

OS BANCOS ESTRANGEIROS AFFIXARAM AS SEGUINTES TAXAS DE CAMBIO LIVRE

A vista: Londres 89$700 a .. . 89$800; Nova York, 18$200 a .. . 18$220; Allemanha, 7$320 a .. . 7$325; Compensação 5$500; Registermark 4$100; Paris, 1$200 a 1$202; Italia 1$480; Portugal .. $818 a $821; Provincias $823; Hespanha, 2$530; Provincias . . 2$535; Hollanda 12$320 a 12$355, Belgica, ouro 3$065 a 3$070, papel $613; Suecia 4$640; Suissa .. .. 5$900 a 5$916; Slovaquia $730; Austria 3$460 a 3$520; Rumania, $186; Buenos Aires, papel, 4$970; Montevidéo 8$285; Dinamarca .. 4$020; Japão 5$285 e Polonia .. 3$480.

CURSO DE CAMBIO OFFICIAL LIVRE E AS MEDIAS CALCULADAS PELA CAMARA SYNDICAL

A vista: Londres, 89$735; Paris, 1$201; Italia 1$491; Portugal $822; Belgica (papel) $614; Hespanha 2$547; Suissa 5$903; Dinamarca 4$010; Tcheco-Slovaquia $750; Nova York, 18$169; Buenos ires 4$970; Japão 5$397; Canadá 18$200; Austria 3$510; Polonia 3$480; Reichsmark .. . 7$320; Verrechnungsmark 5$500, Reisemark 4$195 e Unterstuetzungsmark 5$920.

MOEDAS

Libra (papel)	90$234
Dollar (papel)	18$247
Franco (papel)	1$198
Franco-suisso	5$900
Franco-belga	$600
Escudo (papel)	$826
Peso-argentino	4$979
Peso-uruguayo	8$418
Reichsmark (papel) . .	4$952
Lira (papel)	1$474
Peseta (papel)	2$4'5
Florim (papel)	12$000

7 ca... t MAD EMAI S.O5 2

CAFE'

TYPO 7 — 11$000

Tivemos, hontem, o referido mercado regulando em situação calmo e pouco trabalhado. Cotou-se o typo 7, na tabôa á base de 11$000, por dez kilos e até ás 11 horas negociaram-se 698 saccas. Durante o dia venderam-se 334, que sommaram 1.032, contra 1.757 ditas de vespera.

As entradas foram mais animadas e o mercado fechou sem alteração em suas cotações.

COTAÇÕES POR 10 KILOS

Typo 3	13$000
Typo 4	12$500
Typo 5	12$000
Typo 6	11$500
Typo 7	11$000
Typo 8	10$500

— Pauta semanal, 1$100; Imposto do Estado do Rio, 5$000; Idem do Estado de Minas 3$.

MOVIMENTO ESTATISTICO

ENTRADAS:

Leopoldina (Minas 4.768 e Rio 1.243, num total de 6.011.

Maritima (Minas) 1.960; Cabotagem (Minas) 1.700; Armazem Reg.: Flum. "Rio" 419; Armazem Reg: Espirito Santo 1.050 e Armazens Regs: Mineiros 156, num total de 11.296.

Idem, anno passado, 8.209; Desde o 1º do mez 207.114, numa media de 9.862; Do 1º de julho 1.666.371, numa média de 9.576; Do 1º de julho, anno passado 355.827.

Café revertido ao stock, desde o 1º de julho 16.092.

EMBARQUES:

Europa 125 e Cabotagem 1.200 num total de 1.325.

Idem, anno passado 2.192; Desde o 1º do mez 167.406; Do 1º de julho 1.578.831; Idem, anno passado 996.457, tendo em stock 674.936. Menos consumo local do dia 21-12-35, 500, num total de 674.436.

Existencia, anno passado .. . 512.354.

CAFE' A TERMO

1º Pregão

MEZES — VENDEDOR — COMPRADOR E DIFFERENÇA

Dezembro, vend. 11$ e comp. 10$875, menos $25; janeiro .. . 10$925 e 10$875, menos $25; fevereiro 10$950 e 10$900, menos $25; março 10$950 e 10$925, menos $25; abril 10$925 e 10$950, mais $25 e maio 10$950 e 10$900, inalterado.

Vendas: 2.500.

Posição: Sustentada.

2º Pregão

MEZES — VENDEDOR — COMPRADOR E DIFFERENÇA

Dezembro, vend. 11$000 e comp. 10$850, menos $25; janeiro 10$900 e 10$850, menos $25, fevereiro 10$925 e 10$900, inalterado, março 10$950 e 10$925, inalterado, abril 10$950 e 10$925, menos $25 e maio 10$975 e 10$925 mais $25.

Vendas: 1.000 saccas, estando em posição sustentado.

ASSUCAR

Hontem, o mercado desse producto abriu e funccionava calmo. E' que a permanencia dos possuidores nas bases precedentes, exercia grande influencia nos preços, que se mantinham mal collocados. Fechou com os preços inalterados e calmo.

MOVIMENTO ESTATISTICO

Entraram 4.451 saccos sairam 5.517 e ficaram em stock 64.806 ditos.

COTAÇÕES POR 60 KILOS

Branco crystal, de Campos 43$ e 44$; demerara, 42$500 a 43$; mascavos 31$ a 33$.

ALGODAO

Esse mercado iniciou, hontem, o seu expediente regulando em condições firmes e pouco activo. Foram fechados sobre o algodão em rama pequenos negocios e os preços permaneceram inalterados no seu curso.

Fechou, porém, firme o mercado de algodão.

MOVIMENTO ESTATISTICO

Entradas: 552; sairam 189 fardos e ficaram em stock 6.830.

COTAÇÕES POR 10 KILOS

Seridó: typo 3, 53$500 a 54$; typo 4, 52$500 a 53$500. Sertões: typo 3, 51$500 a 52$500; typo 5, 47$500 a 48$500; Ceará: typo 3, nominal; typo 5, 48$500 a 47$500. Mattas: typo 3, nominal; typo 5, 46$500 a 47$500; Paulistas; typo 3, 48$500 e typo 5, 46$500.

MALAS POSTAES

Terça-feira — A's 21 horas (Via Condor) — Para o Norte até Natal, com todas as escalas.

Quarta-feira — A's 17 horas (Via Panair) — Para o Norte do Brasil, até Fortaleza.

Quinta-feira — A's 21 horas (Via Condor) — Para o Sul até Porto Alegre.

Sabbado — A's 21 horas (Via Condor) — Para o Sul, via Buenos Aires até Santiago (Chile).

Quinta-feira — A's 15 horas (Via Condor-Lufthansa) — Para o Norte até Natal — Europa.

Quinta-feira — A's 17 horas (Via Panair) — Para o Norte do Brasil até Pará e Manaus, Guianas, Antilhas, America Central, Estados Unidos, Mexico e Canadá.

Sexta-feira — A's 17 horas (Via Panair) — Para o Sul até Porto Alegre.

A's 17 horas — (Via Air-France) — Para o Sul, Uruguay, Argentina, Bolivia, Chile e Peru'.

Sabbado — A's 14 horas — (Via Air-France) — Para o Norte do Brasil, até Natal, Africa e todos os paizes da Europa.

Movimento de vapores

ESPERADOS

DA EUROPA PARA O RIO DA PRATA

Genova e esc., "Augustus"	26
Hamburgo e esc., "General Artigas"	26
Bordéos e esc., "Massilia"	27
Southampton e esc., "Arlanza"	30
Londres e esc., "Andalucia Star"	30
Hamburgo e esc., "Bagé"	30

DOS ESTADOS UNIDOS PARA O RIO DA PRATA

Janeiro:	
Hamburgo e esc., "Bagé"	2
Antuerpia e esc., "Josephina Charlote"	2
Hamburgo e esc., "Monte Pascoal"	2
Marselha e esc., "Florida"	4
Amsterdam e esc., "Montferland"	5
Nova York e esc., "Southern Prince"	27
Nova Orleans e esc., "Delvalle"	31
Janeiro:	
Nova Orleans e esc., "Delvalle"	1
Nova York e esc., "W. world"	8
Nova York e esc., "Northern Prince"	10
Idem, "Aracaju'"	10
Nova Orleans e esc., "Delnorte"	15
Nova York e esc., "Southern Cross"	17

DE CABOTAGEM

Cabedello e esc., "Ararangúá"	24
Laguna e esc., "Carl Hoepecke"	24
Aracaju' e esc., "Capivary"	24
Rio Grande e esc., "Tutoya"	24
Porto Alegre e esc., "Maceió"	25
Porto Alegre e esc., "Commandante Alcidio"	26
Porto Alegre e esc., "Aratimbó"	25
Penedo e esc., "Murtinho"	26
Antonina e esc., "Aratala"	27
Itapemirim e Victoria, "Ipanema"	27
Cabedello e esc., "Araraquara"	27
Belém e esc., "Pedro II"	27

A SAIR

DE BUENOS AIRES PARA A EUROPA

Londres e esc., "Avila Star"	24
Filandia e esc., "Aura" ..	24
Hamburgo e esc., "Madrid"	24
Stockolmo e esc., "Uruguay"	27
Southampton e esc., "Arlanza"	29
Havre e esc., "Lipari" ..	29
Hamburgo e esc., "Alwaki"	30
Hamburgo e esc., "Siqueira Campos"	30
Londres e esc., "Highland Patriot"	31
Londres e esc., "Andalucia Star"	31
Hamburgo e esc., "Cap Norte"	31
Janeiro:	
Trieste e esc., "Neptunia".	4
Amsterdam e esc., "Eumlad"	4
Marselha e esc., "Mendoza"	6
Bordéos e esc., "Massilia"	6
Londres e esc., "Rodney Star"	7

PARA OS ESTADOS UNIDOS DE BUENOS AIRES

Nova York e esc., "Eastern Prince"	26
N. Orleans e esc. "Hedrun"	25
Idem, "Clarwatter"	28
Nova Orleans e esc., "Cabedello"	28
Philadelphia e esc., "west. ..Columb"	29
Janeiro:	
Canadá e esc., "Hollywood"	2
Nova York e esc., "American Legion"	2
Nova York e esc., "Parnahyba"	2
Nova Orleans e esc. Delsud"	4
Nova York e esc., "Southern Prince"	9

DE CABOTAGEM

Cabedello e esc., "Aratimbó"	24
Recife e esc., "Uçá"	24
Porto Alegre e esc., "Araraquara"	24
Recife e esc., "Maceoó" ..	25
Porto Alegre e esc., "Itapagé"	25
Tutoya e esc., "Tres de Outubro"	25
Porto Alegre e esc., "Taquy"	26
Porto Alegre e esc., "Commandante Capella"	26
Belém e esc., "Manáos" ..	27
Belém e esc., "Manáos" ..	27
Laguna e esc., "Anna" ..	27
Porto Alegre e esc., "Pyrineus"	28
Porto Alegre e esc., "Curityba"	28

O PERIGO DOS FILTROS ENTUPIDOS

Para purificar o sangue e manter sadio o organismo, os nossos rins dispõem de cerca de 10 milhões de tubos finissimos representando um comprimento total de 30 kms. Esses tubos são verdadeiros filtros e devem deixar passar por dia de 1.000 a 1.500 centimetros cubicos de liquido extrahido do sangue.

Quando se apresentam irregularidades da bexiga, tornando-se o liquido escasso ou demasiado frequente, queimante por excesso de acidez, é signal de que os filtros precisam de ser lavados. Esse signal de alarme póde denotar ameaça de dores lombares, sciatica, lumbago, cansaço, inchação nas mãos, nos pés ou sob os olhos, dôres rheumaticas, pertubações visuaes, tonteiras, etc.

Se os filtros não forem desobstruidos com a devida presteza, teremos suspensa sobre a cabeça a ameaça terrivel dos calculos renaes, da nefrite, dos ataques uremicos, da hidropisia, da perda de albumina, phosphato, etc.

As Pilulas de Foster destinflammam, limpam e activam os rins, sendo ha mais de 50 annos o remedio preferido para combater as doenças renaes

O Natal na Allemanha

AS 30.000 FESTAS REALIZADAS — COMPARECERAM MAIS DE CINCO MILHÕES DE CRIANÇAS

BERLIM, 23 (H.) — Mais de cinco milhões de crianças allemãs tomaram parte hontem, á noite, nas 30.000 festas de Natal organizadas pela obra dos soccorros de inverno. O ministro da Propaganda, sr. Goebbles, dirigiu ás creanças uma mensagem que foi irradiada para toda a Allemanha. Alludindo ás criticas que se fazem no estrangeiro contra o costume das arvores de Natal, o ministro accentuou: "Inimigos mal intencionados descariam fóra das nossas fronteiras espalhar a crença de que neste momento os barbaros do Norte saiam das suas florestas virgens para se reunirem em torno das arvores de Natal. Mas não é assim. O Natal é a mais allemã de todas as festas. E' uma festa christã mas nós fizemos della uma festa nacional-socialista, dando-lhe um sentido mais profundo. Não nos contentaremos com phrases. Praticamos o socialismo pela acção. Na Allemanha nacional-socialista o amor ao proximo tomou um novo sentido. Não é sómente um dever do coração. E' um dever de consciencia. As crianças são a nossa riqueza nacional e mais tarde dellas sairão os homens e as mulheres que terão de assegurar a immortalidade do nosso povo."

Dr. AUGUSTO PAULINO FILHO
Dr. FERNANDO PAULINO
VIAS URINARIAS. Tratamento da gonorrhéa e suas complicações no homem e na mulher. Edificio Castello — Av. Nilo Peçanha, 151-9.º and. Tel. 22-7207 -- Diariamente de 2 ás 7

MECANOGRAPHIA E PRATICA COMMERCIAL
Moderno curso organizado pela Escola Remington. Rua 7 de Setembro, 59

Diario Sportivo

NATAÇÃO

Na "Taça Arnaldo Guinle"

Jean Havellange, domingo, registou um novo triumpho na disputa da "Taça Arnaldo Guinle."

Mais um triumpho, e o conhecido nadador patricio ficará na posse do rico triumpho.

Lamentamos comtudo, que Aluizio Lage tenha se ausentado da prova, impossibilitando Havellange de, obrigado por um contendor, fazer melhor tempo.

A FEDERAÇÃO PAULISTA DE NATAÇÃO NA 2ª COMPETIÇÃO DE PREPARAÇÃO OLYMPICA

A Federação Paulista de Natação tomará parte na segunda competição de preparação olympica de natação e saltos que a Liga de Esportes da Marinha fará realizar em 27 e 29 do corrente, na piscina do Fluminense F. Club, com a seguinte equipe:

100 metros — nado livre — Helena Salles, Scyla Venancio e Sieglinda Lenk (reserva).

400 metros — moças, — Nado livre — Helena Salles, Sieglinda Lenk e Scyla Venancio (reserva).

100 metros — moças — Nado de costas — Maria Lenk, Sieglinda Lenk e Celia Machado (reserva).

200 metros — moças — Nado de peito — Maria Lenk, Guaraciaba Sampaio, Sieglinda Lenk. (reserva).

4 x 100 metros — moças — Nado livre — Helena Salles, Scyla Venancio, Sieglinda Lenk e Celia Machado.

100 metros — Homens — Nado livre — Paulo Aguiar Souza Filho, João Podboy e Plinio Croce (reserva).

200 metros — Homens — Nado livre — Nelson Reis de Almeida, Max Define e Octavio Germeck (reserva).

400 metros — Homens — Nado livre — Max Define, Octavio Germeck e Nelson Reis de Almeida (reserva).

1.500 metros — Homens — Nado livre — Nelson Reis de Almeida, Octavio Germeck e Max Define (reserva).

100 metros — Homens — Nado de costas — Sebastião Prado Freire — Fausto Alonso e Humberto Micolis (reserva).

200 metros — Homens — Nado de peito — Miguel Loureiro, Affonso Rubião, Germano Witzel (reserva).

4 x 200 metros — Homens — Nado livre — Max Define Reis de Almeida —. Paulo Aguiar Souza Filho e João Podboy.

Nas provas de saltos de trampolim a F. P. N., será representada pelos seguintes "plongeurs" Raphael Stamato, Oda'r Flores e Fritz Sausd.

Rubens Soares cruzará luvas com Carmelino Quinta-feira

AMBOS CONFIAM NO TRIUMPHO QUE DEIXARA' O CAMINHO LIVRE PARA ENFRENTAR TOBIAS BIANNA

Após uma victoriosa campanha em rings portuguezes, o hespanhol José Carmelino tentará obter revanche com o campeão brasileiro dos médios Tobias Bianna. Quem não se recorda do primeiro encontro entre os dois destemidos médios? Naquella época o puncher luso era ainda meio médio. Estava no inicio de sua carreira e possuia pouca experiencia de ring. Mesmo assim, não teve receio de medir forças com um adversario que possuia um titulo de uma categoria superior á sua. Valente á temeridade, com uma resistencia á toda prova e com uma combatividade digna de registo, Carmelino annullou a grande desproporção physica, fazendo um match equilibrado com o titular brasileiro dos médios.

Os jurados deram a Bianna os louros da victoria. Carmelino não se conformou, nunca abandonando o desejo de revanche. Para alcançar o seu objectivo terá que passar por Rubens Soares.

VENCEREI CARMELINO!

O match Rubens Soares x Carmelino já foi adiado uma vez em virtude do challanger ao campeonato dos médios estar adoentado. Rubens precisava vencer e queria estar em sua melhor fórma. Se fosse derrotado teria poucas probabilidades de disputar o sceptro de sua categoria.

Rubens espera apresentar-se em sua melhor fórma. Traçou um programma para o seu treinamento e o vem cumprindo conscienciosamente.

— Estou me preparando como se fosse enfrentar o campeão sul-americano. Vencerei Carmelino e abaterei Bianna!

TINTA BRASILIA
A MELHOR

Estranho suicidio de um academico

ATIROU-SE DO 6º ANDAR DE UM EDIFICIO, AO SOLO — A POLICIA EM DILIGENCIAS

No edificio Urca, situado á rua Marechal Cantuaria, no elegante bairro da Urca, verificou-se hontem estranho suicidio de um joven academico. O facto não está ainda devidamente esclarecido, mas, segundo o que ouvimos em torno das personagens, o estudante, que sempre fôra um rapaz folgazão e gozando nos circulos sociaes da sociedade carioca, de prestigio, não teria razões, para suicidar-se.

Em todo o caso, a policia do 3º districto policial está investigando e espera chegar a um resultado, talvez differente, do que apresentou.

O SUICIDIO

Hontem, o academico de direito Sergio Velloso Ribeiro, de 20 annos de edade, brasileiro, residente á rua Gaffré Guinle, 24, tambem naquelle bairro, foi em visita ao seu amigo Oscar Smith, residente no edificio Urca.

Depois de tomar café com Smith, o joven se dirigindo a uma janella, projectou-se no espaço, vindo a morrer horrivelmente, na calçada fronteira ao edificio.

O commissario Aldirio Ferreira, do 3º districto policial indo ao local, nada encontrou em seus bolsos, que pudesse esclarecer o estranho suicidio.

Depois dos peritos irem ao local, foi o corpo do inditoso joven, que é filho do desembargador Annibal Velloso Ribeiro, removido para a "morgue" do Instituto Medico Legal.

Preso um "delegado"

Recebemos do Syndicato dos Electricistas do Districto Federal a seguinte communicação:

"Sr. redactor do DIARIO CARIOCA — Saudações — O Syndicato dos Electricistas do Districto Federal, — sob a noticia publicada no jornal "A Nota" de 17 do corrente, sob a epigraphe — Preso um "delegado", pedimos a v. s. a fineza da seguinte publicação: — O sr. Amadeu Silva é homem honrado, profissional altamente conceituado, motivo que nos leva a contestar as apressadas affirmativas daquelle jornal. Tanto mais que se trata de facto cuja veracidade depende ainda de proseguimento de acção policial e apoia-se em vagos e indeterminados indicios.

Gratos pela acolhida, subscrevo-me. — (a.) Alberico Vieira Lima, secretario."

O crime do apartamento 302

IMPETRADO UMA ORDEM DE "HABEAS-CORPUS" EM FAVOR DE RALPH GLASS

Ralph Glass, o desconcertante mystificador, que durante alguns dias occupou a chronica policial da cidade, enchendo de fortes emoções o espirito publico, encontra-se, conforme já noticiou o DIARIO CARIOCA, internado, por determinação das autoridades policiaes, no Hospital Nacional de Allenados, onde vem sendo submettido a rigorosa observação medica. Só mais tarde poderão os especialistas dizerem se Ralph é, com effeito, um anormal ou um farçante consumado.

Hontem, porém, os advogados da familia Glass, srs. Jorge Severiano e João Schardel, impetraram uma ordem de habeas-corpus em favor de Ralph Glass, sob o fundamento de que elle está soffrendo constrangimento illegal.

O pedido de habeas-corpus foi distribuido á 3a Vara Criminal, tendo o respectivo juiz solicitado informações á Policia.

Primeiro Congresso de Numismatica Brasileira

Acerca do grande certame que se realizará em São Paulo, em principios de 1936, avultado é o numero de pedidos de informações. A sua commissão organizadora, na impossibilidade de responder a cada um de per si, vem deste modo offerecer alguns esclarecimentos.

A Sociedade Numismatica Brasileira que se reunirá em data ainda não determinada.

As diversas sub-commissões organizadoras, estão desenvolvendo grande actividade, afim de que o acto se revista de todo o brilho.

Para isso deve concorrer tambem, a participação de conceituados estabelecimentos officiaes.

Em certames da natureza do que se vem organizando, é difficil obter grande numero de adhesões. Mas apesar disso, o Congresso Numismatico attingiu avultado numero de collaboradores, gozando quasi todos elles do melhor prestigio nos circulos especializados. Podemos considerar entre elles os drs. Affonso E. Taunay, Mansueto Bernardi, Alvaro de Salles Oliveira, Edgard de Araujo Romero, Alfredo Solano de Barros, Antonio Augusto de Almeida, Francisco Marques dos Santos e muitos outros.

O certame em apreço dividir-se-á em duas partes, sendo a primeira a apresentação de theses e memorias sobre assumptos ligados a numismatica. Pretende-se revolver desse modo certas duvidas que os collecionadores encontram em seus estudos. A segunda parte, porém, não será menos interessante porque constará de uma Exposição de Moedas, Medalhas e Condecorações que promette attingir uma importancia jámais vista.

Espera-se que ella reuna um dos mais notaveis conjuntos numiasmaticos do Brasil, em virtude de a exposição contar com a decidida collaboração de varios estabelecimentos officiaes e de varios grandes collecionadores.

A Commissão Organizadora tem recebido muitos elogios pela orientação que vem imprimindo aos seus trabalhos, comprehende-se que elles serão de reaes vantagens para o Brasil, onde os conhecimentos historicos terão maior divulgação.

Qualquer esclarecimento complementar poderá ser obtido, escrevendo-se á Commissão Organizadora do Primeiro Congresso de Numismatica Brasileira, á rua Benjamin Constant n. 40 (edificio do Instituto Historico), ou Caixa Postal, 3.660, São Paulo.

O cyclista foi colhido por um auto

Na rua Siqueira Campos, esquina de Barata Ribeiro, foi hontem atropelado por um auto quando fazia entrega de compras, o menor Mario Pinto, Araujo, pardo, com 15 annos de edade, empregado e residente no Armazem Elite, á rua Copacabana, 858.

O menor menor que soffreu fractura exposta da perna direita e clavicula esquerda, depois de medicado no Posto de Assistencia da Penha, foi internado no Hospital da Cruz Vermelha.

"S.O.S." (Serviços de Obras Sociaes)

Estatistica dos serviços prestados pela util instituição "S. O. S" durante o mez de novembro de 1935:

Familias syndicadas para receberem auxilios, 456; Auxilios avulsos na séde da "SOS" e nos domicilios, 434; Refeições pelo fogão da "SOS" em sua propria séde, 418; Indigentes devolvidos aos seus Estados pagando-se-lhes a passagem, 23; Hospitalizações e asylamentos, 11; Medicamentos, 49; Collocações e empregos diversos, 25; peças de vestuario fornecidas, 56; kilos de generos alimenticios, 986; passagens de bonde e de trem, 267; doentes encaminhados a ambulatorio, 56; Dinheiro fornecido para leite, remedios, passagens e outros misteres, 801$200.

A "SOS", precisa de 10.000 associados para poder assegurar o que distribue e para isso solicita a cooperação de todos. Quem desejar attender a esse appello queira ter a bondade de dirigir-se a séde social: praça Tiradentes, 67, 2º Tel.: 22-8827, e onde verificará os trabalhos desta instituição. A "SOS" deseja a todos os seus associados e collaboradores um alegre Natal e feliz e prospero 1936.

Visita aos Quarteis

O MINISTRO DA GUERRA ESTEVE HONTEM EM SÃO CHRISTOVÃO E CAMPINHO

O ministro da Guerra, general João Gomes, iniciou a série de visitas amistosas que pretende fazer ás unidades de tropas e estabelecimentos militares da 1ª Região Militar.

Já hontem, pela manhã, s. excia. esteve, em demorada visita, no quartel do 1º Grupo de Obuzes, em São Christovão, e 1º Grupo de Artilharia de Dorso, no Campinho. Nessas unidades, o illustre titular, que se fazia acompanhar do seu ajudante de ordens, 1º tenente Valporto de Sá, foi recebido pela respectiva officialidade, com quem, depois de percorrer todas as dependencias se retirou com destino ao seu gabinete de trabalho, no Ministerio da Praça da Republica.

Proximamente, o ministro da Guerra, depois de visitar todos os corpos desta capital, visitará tambem algumas regiões militares.

TINTA BRASILIA
TYPO OFFICIAL
A Melhor

VIDA MUNDANA

ANNIVERSARIOS

Fazem annos hoje:

As senhoras Maria Nobre Caldas Barreto e Tharcilla Coelho Pinheiro; as senhorinhas Gonçalves Tinoco e Mary Rudge; os drs. Olegario Bernardes e Souza Carvalho; o commandante João Roxo; o eminente homem de letras e illustre diplomata, embaixador Martinho Nobre de Mello.

Fizeram annos hontem:

As senhorinhas Stella de Oliveira, Zizinha Thedim Costa, Sophia Gomes de Castro, Armanda Ribeiro, Maria Trouchot, Beatriz Gonçalves Ferreira e Lucia Ribeiro; o coronel Francisco Leal; o commandante Alvim Pessôa; o jornalista e academico Victor Vianna; o coronel Mattoso Maia Forte; o professor Pinheiro Guimarães, da Faculdade de Medicina; o sr. Alfredo Caldas Lopes.

Maria Eugenia do Nascimento — Faz annos hoje a distincta senhora Maria Eugenia do Nascimento, apreciada professora. A anniversariante, que goza de vasta estima, receberá por esse feliz acontecimento muitas felicitações.

Em sua residencia a anniversariante offerecerá ás suas alumnas e amiguinhas um lauto jantar.

— Transcorreu hontem o anniversario natalicio do interessante Sylvio, filho do sr. João Luiz Cardoso, funccionario da E. F. C. do Brasil e dona Julieta Gonçalves Cardoso. Por este motivo Sylvio foi muito cumprimentado por grande numero de amiguinhos.

Herminio Pessôa da Silva — A data de hontem assignalou a passagem do anniversario natalicio do nosso companheiro de redacção Herminio Pessôa da Silva, zeloso funccionario da Estrada de Ferro Central do Brasil. Por esse motivo, o nosso redactor recebeu dos seus amigos, collegas e admiradores significativas homenagens. A' noite, em sua residencia, o anniversariante offereceu a pessoas de suas relações um lauto jantar.

Alvinha Pinto Monteiro — Fez annos hontem a senhorinha Alvinha Pinto Monteiro.

Por esse motivo, a anniversariante offereceu ás suas amigas e collegas uma festa dansante.

— Completa annos, hoje, a graciosa senhorinha Leticia Mascarenhas de Souza, elemento de accentuado destaque na nossa sociedade. A distincta senhorinha receberá, como sempre, as mais expressivas manifestações de sympathia da parte das suas amiguinhas e de quantos lhe tributam amizade.

Menina Marly

Completa hoje mais um anniversario natalicio a interessante menina Marly, filhinha do sr. Aristides Baptista de Souza e de sua exma. esposa d. Marina Baptista de Souza.

Por este motivo Marly offerecerá ás suas amiguinhas lauta mesa de doces, á rua Morro do Vintem, 112.

— Transcorre hoje o 2º anniversario natalicio do menino Jomar Sayão Santos, filho do funccionario do Ministerio da Fazenda Osmar de Souza Santos e de d. Prosperina Sayão Santos.

Por este motivo o petiz receberá certamente innumeras felicitações e abraços.

— Faz annos hoje a sra. Ruth Soares da Silva, esposa de Claudionor Braga da Silva, radio telegraphista.

— Faz annos hoje o sr. Milton Coutinho, funccionario da E. F. C. B.

Dr. José Lyra — A data de hoje assignala a passagem do anniversario do dr. José Lyra, nosso redactor theatral e alto funccionario do Ministerio da Viação.

Espirito culto e bondoso, o anniversariante, que é um dos ornamentos do jornalismo indigena, e nesse mistér vem incentivando a arte theatral escrevendo magnificas peças, terá hoje, por certo, opportunidade de verificar o quanto é querido e admirado pelos seus innumeros amigos e collegas.

Senhorinha Abiacy de Guttemberg — Vê passar hoje em meio da maior alegria de seus paes, a data do seu anniversario natalicio, a intelligente senhorinha Abiacy de Guttemberg, dactylographa diplomada, dilecta filha do sub-official do Exercito João Guttemberg Piloto.

Abiacy vae receber na data de hoje muitos abraços, beijos e presentes.

Dr. José de Alcantara Gomes — Fez annos hontem o joven dr. José de Alcantara Gomes, redactor da secção de Turf do DIARIO CARIOCA.

Foi uma data muito grata para os que trabalham nesta casa, pois o distincto anniversariante goza da estima e admiração de todos os seus collegas.

Por esse motivo, o dr. José de Alcantara Gomes recebeu, dos seus amigos e admiradores, innumeras felicitações.

Nestor da Costa Pereira — Transcorreu ante-hontem a data natalicia do nosso collega Nestor Costa Pereira, redactor da secção de Turf do DIARIO CARIOCA.

O anniversariante, que pelas suas qualidades goza de grande conceito no nosso convivio social, foi por esse acontecimento muito felicitado.

— Passou domingo o anniversario de Abrahão Mattas, o conhecido e estimado negociante do nosso alto commercio.

— Mais um anniversario completou domingo o dr. Antonio de Almeida Castanheira, competente contador da Comp. Financial Brasileira, por cujo motivo foi muito cumprimentado.

— Passa hoje o anniversario natalicio do sr. Manoel Nascimento, do nosso alto commercio.

Amanhã, em sua residencia, á rua Braga, na Estação de Penha-Circular, o anniversariante offerecerá um almoço aos seus amigos e parentes.

— Por motivo de seu anniversario natalicio, o popular carnavalesco Luiz Xerez, nosso collega de imprensa, reuniu em sua residencia, á rua dos Ourives, os seus amigos e confrades, aos quaes proporcionou uma festa agradabilissima.

Durante todo o transcurso da reunião reinou uma alegria e communicabilidade tão jovial que, ao findar, deixou saudosos todos os seus participantes.

NOIVADOS

Noivaram:

— a senhorinha Maria de Lourdes Salles Lopes e o dr. Marcus Vinicius de Carvalho;

— a senhorinha Helena Sonnemann de Almeida e o sr. Oswaldo Lossio;

— a senhorinha Yára de Oliveira Miranda e o sr. Manoel Lopes Vianna;

— a senhorinha Carmen Julio de Araujo e o sr. Darcy Pinto Corrêa da Veiga;

— a senhorinha Alaide Pedrosa e o tenente aviador Alfredo Cracel;

— a senhorinha Pergentina da Silva Marques e o dr. Ibygenio Soares Coelho;

— a senhorinha Cléa Lancet e o dr. Paulo Porto.

CASAMENTOS

Casaram-se:

— a senhorinha Jessia da Silva Costa e o dr. Paulo de Camargo Osorio;

— a senhorinha Cacilda Nogueira Pinto e o dr. Helio Pe[illegible] da Silva;

— a senhorinha Musetta de Carvalho e o sr. Renato Braz da Cunha;

— a senhorinha Regina Gusmão Corrêa de Brito e o sr. Milton Botafogo;

— a senhorinha Angelina Rigoni e o tenente Nelson da Silva Feital;

— a senhorinha Yára de Rezende Hungria e o dr. Lino Tatto;

— a senhorinha Heloisa Rosa Machado e o dr. Sylvio da Silva Campos.

— Acaba de contratar casamento com a senhorinha Palmyra Elizabeth Ribeiro, filha do conhecido negociante desta praça, sr. Antonio Silvino Ribeiro e da exma. sra. Adriana Soares Ribeiro, o estimado industrial sr. Antonio Catharino Costa.

Por este motivo, tem a senhorinha Palmyra e seus estremosos paes recebido innumeras felicitações de pessoas amigas e admiradores dos seus dotes de bondade e lhaneza.

— Realiza-se na quinta-feira, dia 26, o enlace matrimonial da senhorinha Rachel Soares da Fonseca, filha do conhecido commerciante da nossa praça sr. Amphiloquio Soares da Fonseca e esposa, d. Honorina E. Soares da Fonseca, com o dr. Humberto da Veiga Franco, illustre medico do nosso Exercito, tendo feito em dias do mez passado brilhante curso para o Corpo de Saude do Exercito. A cerimonia religiosa será ás 5 horas da tarde, na egreja de São Francisco Xavier, no altar de N. S. de Nazareth. Serão padrinhos da noiva a sra. Cora da Veiga Franco e o sr. José Vicente Franco, conhecido commerciante da alta praça de Belém do Pará e do noivo o sr. Amphiloquio Soares da Fonseca e esposa, d. Honorina E da Fonseca. No civil o noivo terá como padrinhos o sr. José Malheiros Franco e esposa, representados pelo senhor José Vicente Franco e esposa, dr. Alvaro Vieira de Vilhena Brandão e senhorinha Maria do Carmo Soares da Fonseca e por parte da noiva, dr. Albano Ferreira Costa e esposa, d. Maria Luiza Costa, dr. Augusto Hall Engelke, representado pelo dr. Alvaro Vilhena Brandão e dona Eliza Hall Engelke. O acto civil será ás 13 horas, na 3ª Pretoria Civel, á rua dos Invallidos n. 130.

— Realiza-se hoje, ás 4 horas da tarde, na matriz do Engenho Velho, o enlace matrimonial do sr. Euriclydes José da Silva, funccionario do Ministerio da Guerra, filho do sr. Antonio José da Silva e dona Euclydes Cidalysa Vidal da Silva, com a senhorinha Jurema Myrthes de Siqueira, filha da viuva Clarinda Cunha.

Servirão de padrinhos no civil o dr. Dyvaldo de Oliveira e senhora e no religioso o sr. cap. José Vicente Fernandes e senhora.

Enlace Setembrina Braga-Assis Brasil Pompeu — Realiza-se hoje o enlace matrimonial da senhorinha Sstembrina de Siqueira Braga, dilecta filha da viuva Felisberta Barcellos Braga, com o sr. Assis Brasil Pompeu, conhecido cavalheiro de nossa alta sociedade.

O acto civil terá logar ás 14 horas, na 2ª Pretoria Civel, sendo padrinhos, da noiva, o dr. Edgard Rodrigues e senhora e do noivo, o sr. Bernardino Monteiro de Lima e senhora; e o religioso, na egreja de Santo Antonio dos Pobres, ás 17 horas, paranymphando essa cerimonia, por parte da noiva, o sr. Humberto Marques e senhora, e do noivo, o sr. Valentim Fonseca e senhorinha Ernestina Lima.

FESTAS

Fluminense F. C. — Conforme está annunciado, realizar-se-á no dia 31 do corrente o Baile Revellion que o Fluminense F. C. vae offerecer aos seus distinctos socios e suas familias, devendo constituir uma das mais brilhantes festas da actual estação.

Nota-se, como sempre, o interesse e o grande enthusiasmo que os socios do aristocratico club aguardam o grandioso baile, que já se tornou tradicional em nossa sociedade, pelo brilho e elegancia de que se reveste, não só pelos preparativos em que se esmera o Departamento Social, como tambm pela extraordinaria concurrencia que dá excepcional destaque á bella festa do tricolor.

Nos salões do Fluminense as dansas serão animadas por duas orchestras. As mesas já estão sendo prèviamente reservadas na thesouraria. O traje é: smocking, dinner-jacket e branco a rigor.

Associação dos Empregados no Commercio — Realiza-se no proximo dia 31 do corrente, no salão nobre da Associação dos Empregados no Commercio, das 22 ás 4 horas da manhã, uma noite-dansante com o concurso de uma "Jazz". A iniciativa, que está despertando grande enthusiasmo por coincidir com a data da passagem do novo anno, é prestigiada por elementos femininos de alto relevo nos quadros sociaes desta capital e obterá, certamente, o resultado em mira, que é a obtenção de recursos pecuniarios para o Orphanato "Casa de Luciá". Os ingressos custam apenas 5$000, com direito a quatro pessoas, um cavalheiro e tres damas e podem ser obtidos na séde do abrigo, á rua do Mattoso, 175, e durante a noite no festival na porta da Associação.

Tijuca Tennis Club — O Departamento Social do Tijuca Tennis Club fará realizar amanhã, dia 25, das 16 ás 19 horas, uma agradavel festividade dedicada á guryzada tijucana.

Tocará, incessantemente, a optima "jazz-band" de Napoleão Tavares.

Botafogo F. C. — A direcção social do Botafogo F. C. fará realizar no proximo dia 31, ás 23 horas, o tradicional baile de "reveillon" com o mesmo brilhantismo e enthusiasmo dos annos anteriores.

Festejando a entrada do anno novo o Botafogo F. C. reservará innumeras surpresas aos associados e suas familias.

Club de Regatas do Flamengo — Hoje, os salões da novel séde do Club de Regatas do Flamengo se abrirão para ser condignamente festejada a maior data do anno pela familia flamenga.

O salão estará sumptuosamente ornamentado pelo consagrado scenographo T. Gabriele tendo inicio as dansas ás 22 horas.

Para esse baile será permittido o branco a rigor, para os cavalheiros, e haverá um serviço especial de ceia, com reserva de mesas.

— Amanhã, dia de Natal, das 16 ás 20 horas, o Flamengo offerecerá aos filhos dos seus associados uma linda "matinée" infantil, na qual serão distribuidos muitos brinquedos e prendas.

— Para o dia 31, pela primeira vez em sua longa existencia, a direcção social do Club de Regatas do Flamengo está organizando um grande baile de "reveillon", afim de que os seus distinctos associados possam festejar condignamente a data de São Silvestre.

Será permittido o branco a rigor para os cavalheiros, havendo um serviço especial de ceia, com reserva de mesas, não sendo admittido, entretanto, fantasias.

— Está em festas o lar do pequeno Carlos Joaquim Salgado Magalhães. E' que o garoto fez a sua primeira communhão na matriz da Gloria. O Carlos, que é filho do sr. Antonio M. Magalhães e d. Carlota Salgado Magalhães, receberá innumeros abraços dos seus amiguinhos.

VIAJANTES

— Procedente de Fortaleza e escalas, chegou no domingo á tarde, o hydro-avião de carreira da Panair, trazendo os seguintes passageiros, que desembarcaram no aeroporto da Ponta do Calabouço: de Maceió, dr. Hilario Freire; de Aracaju', dr. Armando Cesar Leite; da Bahia, Torben Rasch, Rafael D. de Martino, Frederick L. Szmull, Carlos Martins Lage e senhorinha Lila Lage; de Ilhéos, senhorinha Amelia Corti e Nago Maron; e de Victoria, João A. Ribeiro, Orlando Pinto Almeida, Antonio S. Vasconcellos e Antenor G. Vieira.

Procedente do Rio Grande do Sul, chegou hontem, ás 16 horas, outra aeronave da Panair, desembarcando os seguintes passageiros nesta capital: do Rio Grande, Henrique A. Lowndes; de Porto Alegre, Haroldo Schiller, Reginalde Gorham Samuel L. Cordis; e de Paranaguá, dr. Joseph de Decker, Faciro Manfredini e senhorinha Mary A. Bevan.

Com destino aos portos do Sul e Rio da Prata, parte hoje, ás 6 horas da manhã, um hydro-avião da Panair, conduzindo os seguintes passageiros: para Santos, dr. Guilherme Gonçalves, Bruno de Paulo e Churchill R. Locke; para Porto Alegre, dr. Antonio Verissimo Ribeiro, general Julio C. Horta Barbosa, srs. Dirce de Mattos Horta Barbosa e deputado João Vieira de Macedo; e com destino a Buenos Aires, Charles Mc Lean Green, Carlos A. Morla e Willy Gustav Jordan.

Outro hydro-avião da Panair parte hoje ás 6 horas da manhã, do mesmo aeroporto da Ponta do Calabouço, com destino aos portos do Norte até Belém do Pará, conduzindo entre outros passageiros os seguintes: para Victoria, sra. Maria Lindenberg e o menino Carlos Fernando Lindenberg; para Bahia, senador João Pacheco de Oliveira, commandante Dante de Mattos, Bernardino José de Souza e dr. Lauro Farani Pedreira de Freitas; para Aracaju', João Maria Cabral Tavares; para Recife, dr. Everardo Leite; e para Fortaleza, dr. Luiz Augusto da Silva Vieira.

COMMEMORAÇÕES

Os bachareis da turma de 1917, da antiga Faculdade de Sciencias Juridicas e Sociaes, vão commemorar no dia 28 do corrente, com um grande almoço, o 18º anniversario de sua formatura. As listas de adhesão são encontradas com o dr. Clovis Baptista, na Secretaria da Côrte de Appellação, e com o sr. Adão, no balcão do "Jornal do Commercio".

COLLAÇÃO DE GRAO

Collaram grão de professoras pela Escola Wenceslau Braz as senhorinhas Otilia e Beatriz Martins de Andrade, filhas do casal Abilio Martins de Andrade, alto funccionario do Banco Nacional Ultramarino. Receberam as illustres professoras innumeros abraços na missa solenne realizada em commemoração desse acto, na matriz da Candelaria.

Gymnasio Arte e Instrucção — Este instituto de educação que tão relevantes serviços vem prestando á nossa mocidade está organizando, para ser levada a effeito no proximo dia 26, a grandiosa festa de collação de grão dos novos bacharelandos, que terá o seguinte programma:

— A's 9 horas — Missa em acção de graças no Santuario do Coração de Maria, no Meyer, á rua Cardoso, com allocução do conego Henrique Magalhães e côro dirigido pelo maestro Domingos Raymundo.

A's 20,30 horas — Sessão solenne no salão nobre do Gymnasio, situado á rua Coronel Rangel, 229, Cascadura.

O baile em commemoração desse acontecimento será realizado nos salões do America F. Club no dia 4 de janeiro.

FORMATURA

Terminando o curso de perito contador da Escola Amaro Cavalcanti, diplomou-se sabbado passado, a senhorinha Haydée Braga Guimarães, cuja passagem pelo mencionado instituto de ensino foi de raro brilhantismo.

THEATRO

AS ULTIMAS REPRESENTAÇÕES DE "PANCADA DE AMOR..."

E OS VALORES REAES DE "O NONO MANDAMENTO", A PROXIMA ESTRE'A DO RIVAL THEATRO

"Pancada de Amor..." que tanto exito vem obtendo, através a interpetração fascinante de Dulcina e o trabalho impeccavel de Odilon, deixará o cartaz ainda no correr desta semana, cedendo logar á famosa obra de Michel Durand (o autor de "Gaiola Dourada") "Amitié", vertida para a nossa lingua por Bricio de Abreu, sob o titulo "O Nono Mandamento".

Esta originalissima comedia é uma composição feliz em que a graça e a logica se harmonizam e offerecem uma adoravel e espiritual visão de belleza.

Comedia movimentada e alegre seu enredo tudo que é indispensavel para um exito ruidoso.

Dulcina vive um grande papel; cheio de nuances e delicadezas no qual ella terá opportunidade de pôr em evidencia, mais uma vez, seus extraordinarios recursos.

E Odilon se apresenta na sua mais empolgante criação, Teixeira Pinto, que reapparece, vive, tambem, uma curiosa figura. O nosso grande centro comico Aristoteles Penna, que é dos artistas mais admirados e queridos dos que pisam os nossos palcos, anima um typo engraçadissimo, como só elle o seria capaz de fazer. Outros artistas da querida Companhia actuam nessa engraçadissima comedia que, certamente, marcará o grande acontecimento deste fim de temporada. Com "O Nono Mandamento", Dulcina e Odilon encerrarão a sua feliz temporada de 1935.

Hoje, "Pancada de Amor..." será representada em duas elegantes sessões nocturnas.

O RECREIO REABRE AMANHÃ, PARA UMA TEMPORADA POPULARISSIMA

Considerando o interesse da platéa carioca, especialmente da colonia portugueza, por determinadas peças de diversos generos, o drama, a opereta, a revista e a comedia, e considerando ainda que o theatro Recreio, é a casa de espectaculos mais indicada á frequencia no verão, estréa amanhã no theatro da rua Pedro I, uma grande companhia que alli apresentará, por sessões e a preços popularissimos, as peças de maior agrado do povo. A estréa, amanhã, será com o drama "A Rosa do Adro".

"FALA BAIXO, DJANIRA", NO PAVILHÃO DUDU'

Dina Marques

Com o sainete "Fala Baixo, Djanira!", de Lydia Machado, estreou sabbado, no Pavilhão Dudu', á praça Saenz Penna, a companhia de theatro comico "O que é nosso", dirigida pelo actor Conceição Machado.

A peça, escripta com o unico objectivo de fazer rir, alcançou facilmente esse resultado.

Aproveitando, com felicidade, as situações hilariantes da peça, os artistas mantiveram a platéa em constante alegria. Foi uma gargalhada unica, o espectaculo. Conceição Machado, A. Arruda, Marieta Field, Maria Martins senhores dos seus papeis, agradaram plenamente. Os demais bons: Fernando Coelho fez um galã aceitavel e Dinorah Marzullo, como principiante, não comprometteu.

Completou a noite, um acto de variedades, em que brilharam Dina Marques e Dinorah Marzullo, que foram bisadas.

M. C.

CLINICA SO' DE SENHORAS DO DR. OCTAVIO DE ANDRADE

Tratamento de todas as doenças das senhoras, sem operação e sem dôr. Hemorrhagia do utero, suspensão, atrazos, etc. Diagnostico precoce da gravidez. **Rua Republica do Peru', 115, 2º andar. Teleph.: 22-1501.**

Casa Allemã

PRESENTES DE NOTAVEL BELLEZA

Ao alcance de todos

Ouvidor *Gonçalves Dias*

AS TRES GRANDES CRIAÇÕES COMICAS DE "QUANDO DESPERTA O AMOR..."

Continua esgotando lotações, attraindo, por conseguinte, a população da cidade, o elegante e modernissimo theatro Regina, que tem presentemente no seu cartaz uma das mais engraçadas comedias apresentadas nestes ultimos annos. "Quando desperta o amor...", traducção magnifica que Alberto de Queiroz fez da impagavel, comedia franceza "Côte d'Azur", é esse cartaz que tanto interesses está despertando e tanto successo vem marcando, recebida diariamente com estrepitosos applausos da sala literalmente cheia do novissimo theatro da rua Alcindo Guanabara.

Nessa estupenda comedia que tantas gargalhadas provoca, ha a salientar o trabalho impeccavel de Olga Nvarro, vivendo com inexcedivel brilho a figura da telephonista amorosa, bem como as notaveis criações comicas de Jayme Costa, Palmeirim Silva e Placido Ferreira, cada qual mais irresistivel de graça, nas figuras admiraveis de Brodier, Duval e Fondoy.

Justo é que se saliente, egualmente, o trabalho corretissimo de Olavo de Barros, que além de ter dado uma brilhantissima mise-en-scène, offerece-nos tambem um delicioso typo comico com a figura de Cazin, o industrial que não mede sacrificios para casar sua filha ridicula.

Em "Quando desperta o amor..." Mario Salaberry, Clara Leone e Tamar Moema tambem apresentam curiosos trabalhos, vivendo, respectivamente, as figuras de Renoux, Suzana e Yvone.

Completam o cast do Regina Alvaro Augusto e Zack Gordilho, perfeitos em duas pontas de que se desincumbem.

Ha em "Quando desperta o amor..." uma curiosa phrase dita por Jayme Costa constantemente, justificada em varios momentos da peça: — Não sei se me faço comprehender... — Esta phrase já está na bocca da cidade, embora a nova comedia do Regina esteja ha poucos dias no cartaz. Merece registo esse fato, para ficar mais evidenciado o grande successo de "Quando desperta o amor...", que apesar de estar em scena ha 8 dias, apenas, já está sendo commentada pela população que gosta de se divertir.

HONRA AO MERITO

A HOMENAGEM DE QUE VAE SER ALVO DULCINA, NO RIVAL THEATRO

Honra ao merito. Assim deve ser chamada a grande homenagem que vae ser levada a effeito na noite de 7 de janeiro proximo, no theatro Rival em honra a Dulcina, a fulgurante e talentosa estrella daquelle casa de espectaculos. Dulcina é a nossa grande artista.

Póde-se mesmo dizer a maior de todas, na actualidade. Dulcina é a criadora de uma infinidade de papeis notabilissimos.

Na temporada dete anno no elegantissimo theatro da rua Alvaro Alvim, não houve peça que não obtivesse exito completo, absoluto. "Le Bonheur", "Matel", "Alegria de Amar", "Jean de la lune", "A menina do Chocolate", "Pancada de Amor", em cada uma destas peças Dulcina tem uma criação notavel.

Querendo honrar o merito dessa brilhante actriz patricia suas admiradoras e amigas, frequentadoras do Rival, resolveram fazer uma grande festa em sua homenagem.

THEATRO RECREIO

AMANHÃ, 4ª-FEIRA, 25 — AMANHÃ

A'S 20 e 22 horas

Unicas representações da romantica peça portugueza

"ROSA DO ADRO"

PREÇOS POPULARES

SEXTA-FEIRA, 27 — Estréa da nova Companhia de Revistas "O 31"

Na proxima semana "AS PUPILLAS DO SR. REITOR"

RIVAL

Sómente HOJE, amanhã e depois ULTIMOS DIAS de

Pancada de Amor...

de N. Coward, trad. de R Alvim e C. Bittencourt

Pancada de Amor...

é o melhor divertimento para o NATAL!

A comedia mais engraçada do mundo!

(51.ª e 52.ª representações)

Amanhã — Vesperal ás 15 horas com

Pancada de Amor...

BILHETES A' VENDA

DIA 28 —

O 9.° Mandamento

(AMITIE')

a deliciosa comedia de Michel Duran, trad. de Bricio de Abreu

A ULTIMA PEÇA DA TEMPORADA!

ADVOCACIA, CRIMINAL, CIVEL E COMMERCIAL. Questões administrativas e fiscaes. Questões de direito estrangeiro e recursos no Conselho de Contribuintes. Cobranças e liquidações. JACKSON GOMES DE SOUZA, advogado, (Edificio Rex) rua Alvaro Alvim, 37, salas 1405 e 1406. Tel.: 22-8730. Rio de Janeiro.

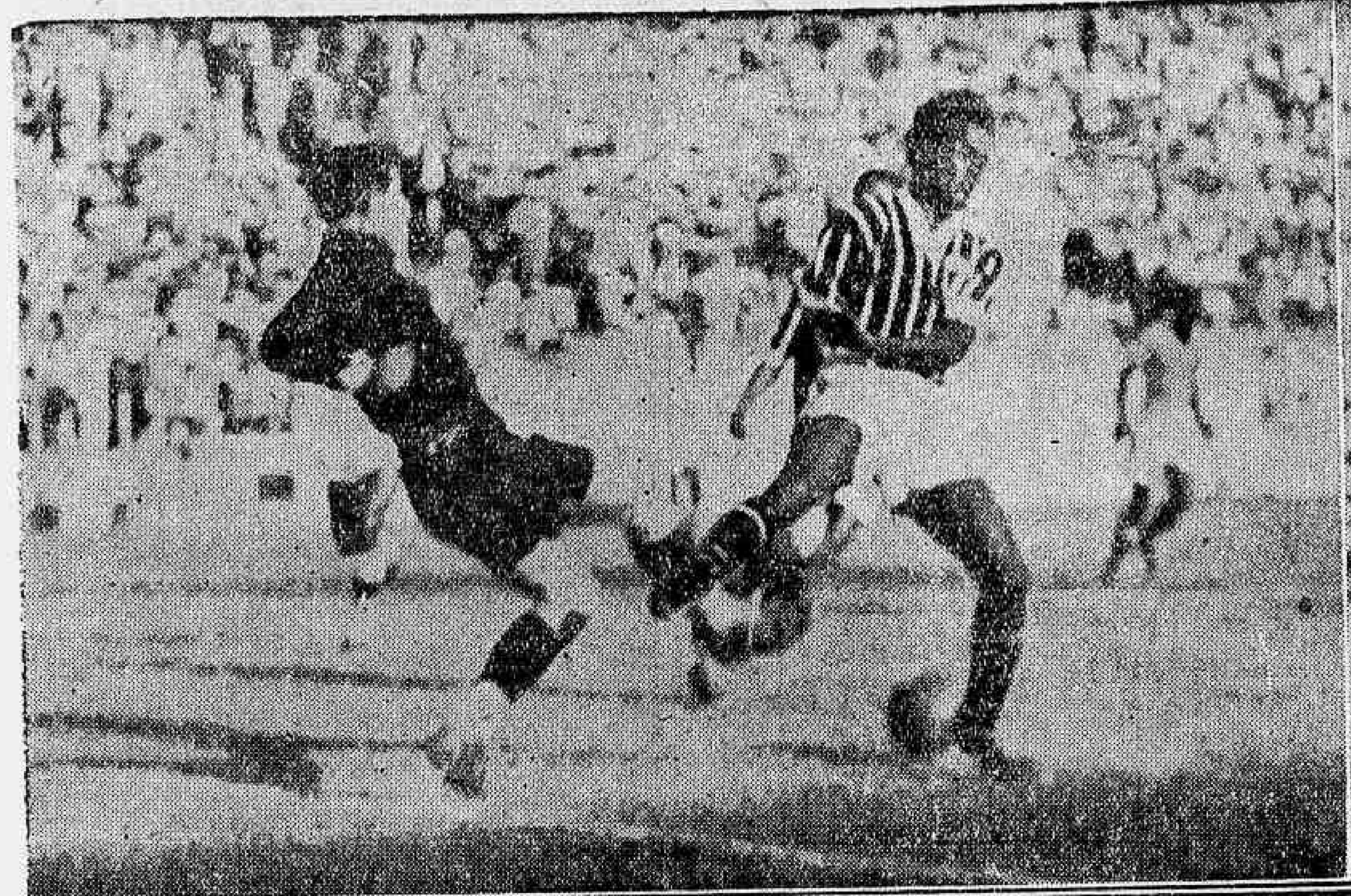

Phases movimentadas colhidas pelo photographo do DIARIO CARIOCA, durante o jogo em que tombaram os paulistas, batidos pelos cariocas, por 4 x 1

CAMPEÕES!

O Scratch Carioca Abateu Brilhantemente EM S. PAULO A SELECÇÃO APEANA

A's portas da cidadella paulista, a pelota é renhidamente disputada

Evidenciando a sua grande classe, a selecção da Liga Carioca, que foi a São Paulo desempenhou bem a sua missão, trazendo ás nossas côres o titulo maximo de football. Pela primeira vez na historia do nosso football um scratch carioca levanta o campeonato brasileiro na capital bandeirante. Lutando contra innumeros factores adversos, taes como sejam a pressão da torcida, actuação de um juiz parcial e a brutalidade dos jogadores locaes, os nossos rapazes souberam levantar bem alto o prestigio do "soccer" guanabarino. A descripção do embate, que decidiu o certame maximo promovido pela Federação Brasileira vae abaixo.

S. PAULO, 22 (Especial para o DIARIO CARIOCA) — No campo da A.A. São Bento, na Ponte Grande, as selecções da Apea e da Liga Carioca disputaram a segunda partida da série "melhor de tres", para conquista do campeonato nacional, organizado pela Federação Brasileira de Football. Numeroso foi o publico que compareceu ao campo. Sob as ordens do veterano Néco as turmas se apresentaram assim constituidas:

Paulistas — Pedrosa; Fiorotti e Iracino; Barros; Duilio e Paffa; Avelino, Bahianinho, Paschoalin, Carioca e Cortado. No segundo tempo, Duilio deixa o campo vindo Barros para o seu logar.

Cariocas — Batataes; Marin e Machado; Marcial, Brant e Orozimbo; Sá, Russo, Placido, Mamede e Hercules.

O jogo decorreu com relativo equilibrio tendo no entanto os paulistas melhor actuação, não conseguindo porém traduzir em pontos essa situação. Notava-se em varios periodos um apreciavel entendimento entre os rapazes do Rio, cujas avançadas vinham morrer na ala local, dando trabalho á defesa bandeirante. Mas a reacção era immediata e os paulistas obrigavam continuamente Batataes a intervir sem comtudo aproveitar efficientemente as varias occasiões que se lhe offereciam. A contagem da tarde foi aberta pelos cariocas. Russo escapa e shoota de longe. O arqueiro local, julgando que a bola fosse sair, conservou-se parado, acompanhando a trajectoria da bola, que foi aninhar-se nas rêdes. Algum tempo depois é assignalada um falta maxima contra os cariocas, mas Iracino shoota a bola que passa por sobre as traves. Prosegue o jogo equilibrado. Os cariocas actuam melhor. Depois de uma série de tentativas dos locaes a bola é arremessada alta na area visitante e Mario, a defender, commette toque, sendo consignada a falta. Dahi resulta o empate da partida. Antes, porém, de encerrar-se o primeiro tempo, ante a insistencia carioca, o posto paulista cède com shoot traiçoeiro de Placido, ao receber passe de Mamede. Com esse tento os cariocas reanimam o seu ataque fazendo perigar constantemente o posto bandeirante. O placard no entanto não foi modificado. Na segunda phase, os paulistas modificam a sua turma. Logo no inicio Duilio deixa o gramado, sendo destacado Barros para o centro, sua natural posição, indo Annibal

(Continua na 15ª pag.)

Diario Sportivo

AGGRAVA-SE O CASO DE MINAS

Approveitando a Confusão, a C. B. D. Procura Reconquistar a Futurosa Entidade Central — Carlito Rocha em acção na Capital Mineira — Em Projecto Uma "Melhor de Tres" Entre o Scratch de Minas e o Campeão Brasileiro

A situação de Minas, depois que se disputou o campeonato brasileiro ante-hontem encerrado com a brilhante victoria dos cariocas, passou a preoccupar intensamente aos politicos sportivos, que receiam a execução de um golpe por parte da entidade montanheza.

Já se sabe que o descontentamento de Minas é grande, descontentamento esse originado em factos bastante conhecidos.

Minas protestou, inicialmente, contra o esbulho de que se considera victima, vencida que foi "pelo juiz", como abertamente declarou, attribuindo esse "facto" á necessidade urgente que teria a Federação Brasileira de prestigiar a Apea, prolongando sua agonia, visto que — são ainda os mineiros que affirmam — uma derrota soffrida em peleja eliminatoria precipitaria a extincção da veterana entidade paulista, que, embora alquebrada, ainda é um sustentaculo da Federação Brasileira de Football.

Em face dessa situação incommoda, a entidade do sr. Arnaldo Guinle procurou um meio de prestigiar sua filiada montanheza. Não foi feliz, entretanto, nesse golpe, por isso que, offerecendo a Minas um jogo com o scratch "B" carioca, conseguiu apenas exaltar ainda mais o animo dos mineiros, que se sentiram humilhados com a proposta daquelle jogo contra um team secundario.

E o officio do presidente da Fama á Federação Brasileira foi em termos violentos, declarando que Minas não tomava conhecimento daquelle convite inaceitavel.

A C. B. D. EM ACÇÃO

Esperava-se que, aproveitando o movimento de confusão, a Confederação Brasileira de Desportos agisse immediatamente, liação de Minas, que é, actualno sentido de reconquistar a filmente, um dos centros sportivos mais promissores do paiz.

Confirma-se, agora, essa suspeita. A C. B. D. entrou em acção, desferindo um golpe habilissimo, que poderá conseguir pleno exito.

E' o que nos informa um telegramma de Bello Horizonte, segundo o qual já se encontra na capital mineira o sr. Carlos Martins da Rocha, investido da importantissima missão de trabalhar a reacquisição de Minas offerecendo para isso vantagens tentadoras á entidade das Montanhas, entre as quaes figura a disputa de uma "melhor de tres" com o campeão brasileiro de 1935.

E' o seguinte o teor do telegramma que informa o inicio da actividade da Confederação Brasileira de Desportos:

VICTORIA ESMAGADORA

Por 4 x 1 Tombaram Ruidosamente os Paulistas no Estadio de São Januario

Mais um flagrante movimentado do jogo entre paulistas e cariocas

A exhibição cumprida pelos cariocas no stadium de São Januario excedeu a qualquer expectativa.

Esperava-se uma actuação destacada, é verdade, porém, nunca se chegou a suppor que os pupillos de Adhemar Pimenta conseguissem desenvolver um padrão tão aperfeiçoado, um football tão solido e tão bonito, um football que os conduziu á conquista de uma victoria brilhantissima, sem que para isso fosse necessario o emprego accentuado de esforços. A acção em conjunto, praticada com excepcional acerto, norteou os cariocas durante todo o jogo, desnorteando os paulistas, que se viram obrigados a ceder, sem encontrar recursos capazes de conter o impecto arrazador do seu grande adversario.

E, marcando o score de 4x1, os cariocas vingaram-se amplamente do revez soffrido, ha oito dias, em uma tarde de infelicidade.

O placard verificado na tarde de ante-hontem, foi um reflexo indiscutivel, da superioridade technica dos cariocas, que se impuzeram durante todo o desenrolar da luta, sem permittir uma reacção mais séria por parte dos paulistas.

— Orlando marcou dois goals para os cariocas, cabendo a Luiz Carvalho e Leonidas o complemento da contagem.

— O unico ponto paulista foi de autoria de Teleco.

— Na arbitragem, Heitor Marcellino foi feliz, agradando plenamente.

— Os dois quadros observaram a organização seguinte:

CARIOCAS — Francisco; Poroto e Italia; Affonso, Zarzur e Canalli (depois Guinzo); Orlando, Luiz, Carvalho, Gradim, Leonidas e Patesko.

PAULISTAS — Cyro; Neves e Jahú (depois) Carlos); Marteletti, Brandão e Tuffy; Lacy, Luizinho, Teleco, Araken (depois Rolando) e Mathias.

OS RUBRO-NEGROS EMBARCAM QUINTA-FEIRA

IRA' COM O TEAM COMPLETO PARA A EXCURSÃO AO PARANÁ

Já por diversas vezes temos falado na excursão do Flamengo ao Paraná, mas nunca precisamos a data do embarque. E' o que faremos agora. Os rubro-negros partirão quinta-feira com team completo. Faltam apenas tres jogadores, que vão renovar contrato, mas a directoria do club tomará as providencias necessarias. Aliás mesmo que os contratos não sejam renovados, os cracks do campeão de terra e mar integrarão a delegação do Flamengo. O encerramento do campeonato brasileiro veiu apressar a excursão, pois o Flamengo só esperava que seus jogadores ficassem desobrigados do compromisso com o scratch. Ainda não se sabe a duração da "tournée". Esta depende dos resultados dos matches e do interesse despertado pelo Flamengo em Curityba. As férias dos rubro-negros só terão inicio depois de realizada a viagem ao Paraná.

HOMEOPATIA
só do maior laboratorio homeopata da America do Sul
ALMEIDA CARDOSO & C.
RIO AV. MAR. FLORIANO 11 - CAIXA POSTAL 929

GONORRHE'A
(Aguda ou chronica)
IMPOTENCIA
Estreitamento da urethra, cura rapida, sem dor, por novo processo "Descoberta Pessoal" Doenças dos rins, bexiga, prostata, testiculos, utero, ovarios.
(Homem e mulher)
Electricidade applicada. Diathermia. D'arsonvalização. Ozonothermia.
2 ás 7—BUENOS AIRES 77-1º
Dr. Alvaro Moutinho

ALTER EGO CONFIRMANDO NOSSO PONTO DE VISTA, HONROU A NOVA GERAÇÃO

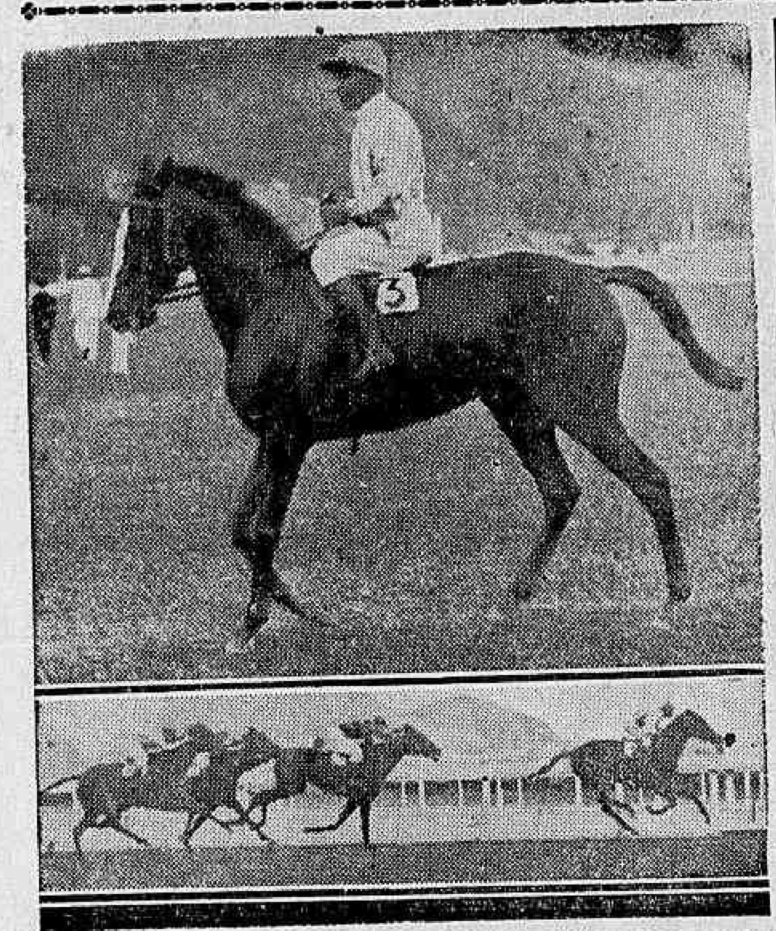

Quando Arlette appareceu, hontem na pista com seu pello alazão, faiscando e fina de cer ar, dissemos commôsco: ha "entrainement" e ha "entrainement". A filha de Pulgarin era um bello attestado do poder da mão do homem. Em seu physico liamos um convite tacito a que nella se jogasse. De facto, momentos depois, a néta de Cyllene com facilidade notavel, registava seu terceiro triumphos consecutivo, derrotando aversarios com os quaes nunca ousára medir forças. Com este successo Arlette passou a ser um dos vultos de maior destaque de nossas pistas no momento actual

Effectuou-se, ante-hontem, no Hippodromo da Gavea, o penultimo classico da temporada de 1935. Suas condições de inscripção limitavam dentro de uma certa medida o interesse da competição. Pelo menos, quanto á classe dos concurrentes que tinham de ser animaes nacionaes sem victoria classica no paiz. Não havendo, porém um competidor que se destacasse nitidamente dos demais, esperava-se um desenvolver movimentado coroado por um final renhido, que, de facto, se verificou. Delle participaram Alter Ego e Zug, levando á melhor o primeiro por intermedio do qual a geração iniciada este anno sustinha seu primeiro confronto extar-muros. O exemplo do anno anterior, em que Zug feito tambem grande favorito conheceu um jugo irreparavel por parte de tres pôtros, Simpatia, Favorito e Muricy, o que suggeria em si a campanha de Alter Ego e o peso que o scavallos the dispensavam eram argumentos bastantes para que o nosso voto lhes fosse dado. Embora num final difficil, o pensionista do stud Antunes Maciel confirmou, plenamente o nosso ponto de vista, registando, desta arte a terceira victoria de sua campanha e primeira classica. Seu dominio sobre o mais efficiente dos veteranos foi bem mais escasso do que os dos pôtros de 1934, o que não quer dizer que sejam estes dum padrão de classe superior. Na turma do anno transacto Muricy, Simpatia e Favorito pareciam estar mais perto dos leaderes (Ribeirão e Tia King), do que Alter Ego se acha este anno de Tacy e Xuri. Depois encontraram aquelles um Xug desfeito por uma campanha intensa e que como tal não lhes poude offerecer sinão uma resistencia muito debil.

Em resumo, o que se conseguiu inferir do resultado de ante-hontem, é que se Tacy e Xuri saissem a medir forças com os mais consummados cracks fal-o-iam com inequivocas possibilidades de exito.

Um successo de grande expressão na tarde de ante-hontem, foi sem duvida o da potranca Baltica, obtido na terceira carreira do programma, sobre um lote de productos biganhadores. Uma semana antes a filha de Delightful, entre productos vencedores, uma vez limitara-se a um simples exercicio de saude. Esperou-se, no domingo, dado o grão superior de classe dos competidores, que sua tarefa se revestisse dum aspecto mais severo. Supremo engano!

Com a mesma elasticidade notavel que assignala sua acuão na recta, a irmã materna de Astro desprendeu-se varios corpos de Torpedo, para obter uma victoria ainda mais ampla e facil do que a anterior. Enalteceu o feito desta potranca que seria — estamos convictos — uma digna rival de Tacy e Xuri, o ter ella melhorado um 1|5 de segundo o record do kilometro e meio, de posse de Tropical com 91"4|5.

Digno de registo foi tambem o exito de Arlette, na carreira final do programma. Poucos acreditavam que a filha de Pulgarin pudesse sair victoriosa da peleja, e assim exprime seu rateio, que se elevou a mais de 60$000. E' que jamais a alazã de Pedro Costa hombreára com adversarios de tamanho fuste, e ao fazel-o na situação ingrata de "top-weight" só crescendo-a passivel duma radical metamorphose, era licito aguardar-se seu triumpho.

Esta transformação deu-se, tivemos ante-hontem a prova. Com esta luminosidade da pellagem que trae o summo da fórma e desautoriza ao mesmo tempo qualquer suspeitas quanto ao emprego de processos artificiaes para tão surpreendentes resultados. Arlette, fina como uma lamina, estava gritando o que vale o entrainement bem dirigido. Que sejam pois estas ultimas palavras de louvor a Pedro Costa, cujos meritos na arte do entrainement não eram aliás mysterio. Sua folha de serviços no stud Flores da Cunha onde guindou bem alto, Brunorb e Yambi e desencantou animaes como Verbena e Gin Puro, mostraram desde o primeiro momento, o profissional completo, senhor de todos os segredos de tão difficil arte.

Victorias Surpreendentes De Baltica E Arlette

1ª CARREIRA

606 Premio "Frivolo" — Animaes estrangeiros — Handicap — 1.600 metros — Premios: 4:000$, 800$ e 400$000.

CAPITÃO MÓR, masc., castanho, 5 annos, Argentina, Macón e Pod, do sr. J. E. Macedo Soares, 52 kilos S. Batista ... 1º
Voiturette, 48|49 ks. A. Silva 2º
Sonador, 58 ks., C. Gomez 3º
Pebete, 50 ks., R. Freitas.. 0
Apple Sance, 55 ks. I. Souza 0

Ganho por dois corpos; do 2º ao 3º, dois corpos.

Rateios: 30$200 em 1º; dupla (34), 46$700; placés: Capitão Mór, 13$700; Voiturette,... 16$800

Tempo: 99".
Total das apostas: 21:570$.
Importador: Oswaldo G. Camisa.
Tratador: Americo de Azevedo.

RATEIOS EVENTUAES

1	Sonador	254	32$700
2	Pebete	246	33$700
3	Capitão Mór	275	30$200
4	Voiturette	229	36$200
5	Apple Sance	35	237$400
	Total	1039	

12.	120	68$600
13.	181	45$300
14.	79	104$200
15.	15	548$800
23.	269	30$600
24.	130	63$300
25.	25	329$400
34.	176	46$700
35.	22	374$100
45.	12	686$000
Total	1029	

Apple Sauce e Sonador difficultaram um pouco a partida do premio "Frivolo", que afinal foi dada em boas condições, notando-se apenas pequena desvantagem para Apple Sanse. Capitão Mór mais veloz esfusiou na vanguarda, abrindo, de principio, uns dois corpos sobre Voiturette, que logo cedeu a segunda collocação á Apple Sanse. Esta nunca conseguiu reduzir a menos de dois corpos a vantagem do leader, que no sector da curva, estendeu consideravelmente sua differença, para pisar a recta amplamente destacado.

Sempre com acção muito commoda, o filho de Macon foi cumprindo o percurso restante, para attingir o disco muito facilmente, com alguns corpos sobre Voiturette.

Capitão Mór, que em sua apresentação immediatamente anterior, triumphara com enormes sobras, voltou a repetir a proeza registando, assim, o segundo triumpho de sua campanha.

2ª CARREIRA

607 Premio "Kosmos" — Animaes nacionaes de tres annos — Pesos da tabella — 1.400 metros — Premios: 7:000$000, 1:400$000 e 700$000.

RAIO DO LUAR, masc., tordilho, tres annos, S. Paulo, Visigodo e Colosa, do sr. Alcides Pinheiro, 55 kilos, A. Rosa ... 1º
Epi, 55 ks., O. Ullôa ... 2º
Natal, 55 ks., R. Sepulveda. 3º
Mis Bá, 53 ks., H. Herrera. 0
Flageolet, 55 ks., A. Freitas 0
Dolerita, 53 kilos, O. Coutinho 0
Soissons, 55 ks., J. Mesquita 0
Dálerita, 53 ks., O. Coutinho 0

Não correu Tinteiro.

Ganho por um corpo e meio; do 2º ao 3º, paleta.

Rateios: 37$000 em 1º; dupla (24), 125$200; placés: Raio do Luar, 28$200; Epi, 69$200.

Tempo: 87"4|5.
Total das apostas: 31:270$.
Criador: Rodolpho Crespi.
Tratador: Paulo Rosa.

RATEIOS EVENTUAES

1	(1 Natal	382	29$200
	(2 Flageolet	61	183$600
2	(3 R. do Luar	302	37$000
	(5 Miss Bá	459	24$400
3	(6 Dolerita	47	238$200
	(7 Epi	93	120$400
4	(8 Soissons	55	203$600
	Total	1400	

11.	78	160$600
12.	251	49$900
13.	432	29$000
14.	157	79$700
23.	292	42$900
24.	100	125$200
33.	59	70$300
34.	178	70$300
44.	19	654$100
Total	1566	

Após uma partida falsa em que Dolerita ficara immovel no "starting-gate" foi dada em boas condições a partida do premio "Kosmos". Miss Bá, que partira bem, soffrendo qualquer entorpecimento deixou-se em breve ficar em ultimo, emquanto Flagcolet esfusiava na vanguarda, onde se manteve até á curva, quando Dolerita o substituiu. Entrado o tiro direito, extinguiu-se a luz da potranca mineira, assumindo em breve o commando Raio do Luar. Uma vez na ponta, o tordilho não se deixou mais alcançar, contendo muito firme até aos ultimos metros, Epi, Natal e Miss Bá, que então se empregavam com maior energia.

Raio do Luar, uma das forças da carreira por suas ultimas performances, vencia pela primeira vez no Rio, já o tendo feito an Mooca, com o nome de Coligny.

3ª CARREIRA

608 Premio "Xarão" — Animaes nacionaes de 3 annos — Pesos da tabella — 1.500 metros — Premios: ..... 6:000$, 1:200$ e 600$000.

BALTICA, fem., alazã, 3 annos, Paraná, Peter Pan e Delightful, do sr. Samuel G. da Costa, 53 kilos, I. de Souza ... 1º
Torpedo, 55 ks., J. Mesquita 2º
Amambahy, 55 A. Freitas. 3º
Timbori, 55 ks., A. Silva... 0
Sanquenol, 55 ks., R. Freitas 0
Oitava, 53 ks., H. Herrera. 0
Mairy, 53 ks., O. Ullôa 0

Ganho por cinco corpos. do 2º ao 3º, dois corpos.

Rateios: 14$900 em 1º; dupla (22), 31$300; placés: Baltica 14$600; Torpedo, 16$500.

Tempo: 91"3|5.
Total das apostas: 39:270$.
Criador: Pedro Gusso.
Tratador: Pedro Gusso.

RATEIOS EVENTUAES

1	—1 Sanguenol	141	93$200
	(2 Baltica	881	14$900
2	(3 Torpedo	206	63$800
3	(4 Oitava	95	138$300
	(5 Amambahy	32	410$700
4	—6 Timbori-Mairy	288	45$600
	Total	1643	

12	302	44$900
13	31	553$500
14	71	241$600
22	548	31$300
23	283	60$600
24	721	23$800
33	8	2:145$000
Total	2145	

Demorou um pouco a partida do premio "Xarão", que afinal foi dada em boas condições. Amambahy quebrou a uniformidade habitual dos primeiros metros, e seguido de Mairy que tentou passal-o, sem resultado, correu os primeiros metros. Em terceiro collocou-se Baltica, que mal iniciada a curva forçou sobre Mairy, desalojando-a antes de terminado este sector. A potranca paranaense entrou na recta já muito proximo de Amambahy, e, pouco depois, domisou-o de passagem. Logo Torpedo apresentou-se ao seu lado, desenhando-se entre os dois uma luta interessante. Foi pura impressão, pois assim que Ignacio solicitou a potranca, esta com uma elasticidade notavel, desprendeu-se varios corpos, com os quaes transpoz o disco. Baltica, ao obter ante-hontem, em estilo surpreendente seu terceiro triumpho consecutivo, melhorou o record do percurso de posse de Tropical.

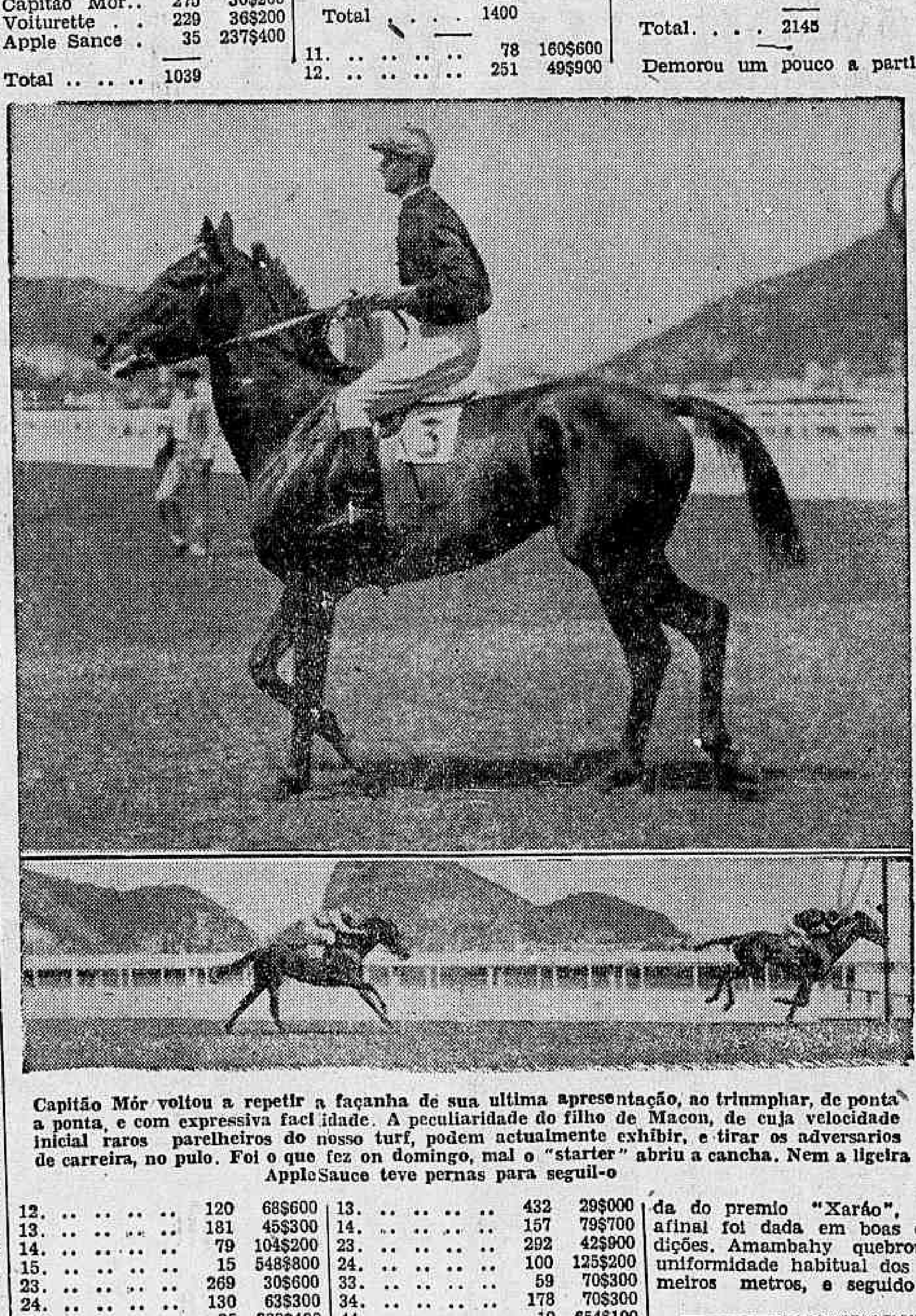

Capitão Mór voltou a repetir a façanha de sua ultima apresentação, no triumphar, de ponta a ponta, e com expressiva facilidade. A peculiaridade do filho de Macon, de cuja velocidade inicial raros parelheiros do nosso turf, podem actualmente exhibir, e tirar os adversarios de carreira, no pulo. Foi o que fez on domingo, mal o "starter" abriu a cancha. Nem a ligeira AppleSauce teve pernas para seguil-o

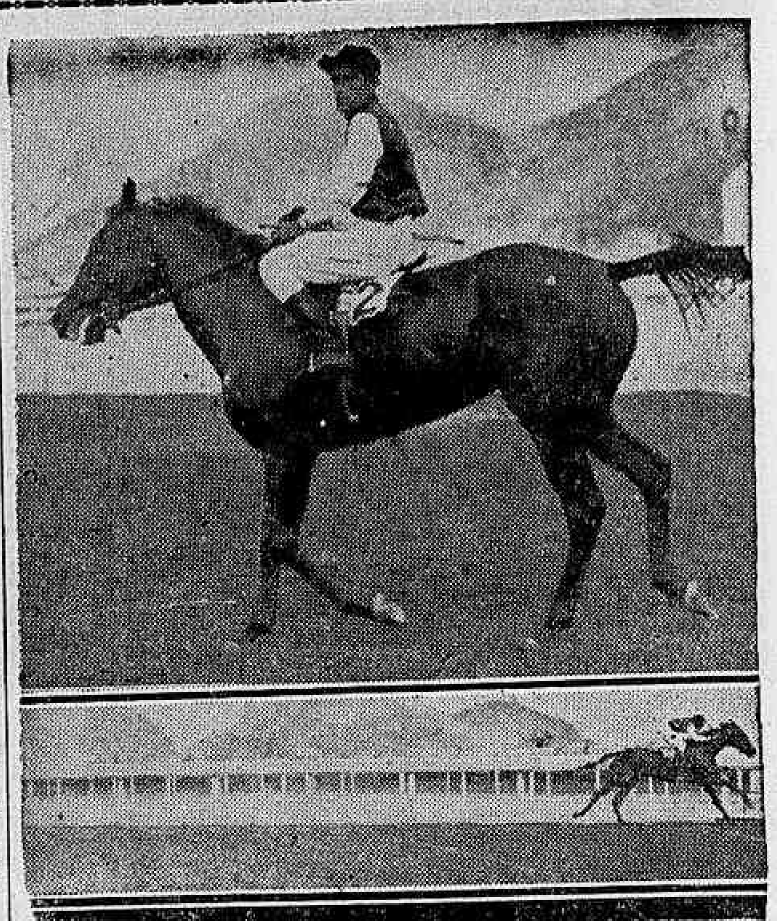

Baltica está constituindo positivamente, a nota grata das pistas cariocas neste fim de temporada. Em quatro apresentações, a potranca paranaense apenas na estréa foi batida escassamente por Uyrapará. Já tres photographias consecutivas estampámos nesta folha, em que não se vêem os adversarios da filha de Peter Pan. E' sua particularidade. Deixal-os fóra de fóco. Com o successo de domingo, obtido no estilo dos de Tacy e Xuri, isto é de galopinho e em tempo "record", apenas uma coisa constatou-se com pesar. Que se a irmã de Astro, não tivesse iniciado tão tarde, os classicos para os productos de 1935, teriam ganho a nota emocional que lhes faltou

4ª CARREIRA

609 Premio classico "José Calmon" — Animaes nacionaes de tres annos e mais idade — Pesos da tabella, com descarga — 2.000 metros — Premios: 10:000$; 2:000$ e 250$.

ALTER EGO, masc., zaino, 3 annos, S. Paulo, Thermogene e La Profane, do sr. Francisco A. Maciel, 49 kilos, J. Mesquita ... 1º
Zug, 56 ks., O. Ullôa...... 2º
Nó Cego, 55 ks., Sepulveda 3º
Stayer, 55 ks., I. Souza.... 4º
Favorito, 54 ks., H. Herrera 0
Zamorim, 55 ks., A. Silva.. 0

Ganho por meia cabeça; do 2º ao 3º, tres corpos.

Rateios: 40$000 em 1º; dupla (45), 30$800; placés: Alter Ego, 11$600; Zug- Zamorim, 10$600

Tempo: 124 4|5.
Total das apostas: 50:490$.
Criador: L. de P. Machado.
Tratador: Gabino Rodriguez.

RATEIOS EVENTUAES

1	Nó Cego	340	57$300
2	Favorito	230	84$800
3	Stayer	171	114$000
4	Alter Ego	487	40$000
5	Zamorim-Zug	1210	16$100
	Total	2438	

18.	54	366$300
13.	116	170$500
14.	141	140$300
15.	430	46$000
23.	39	507$200
24.	86	230$000
25.	301	65$700
34.	105	188$400
35.	199	99$400
45.	642	30$800
55.	360	54$900
Total	2473	

Nó Cego, Alter Ego e Stayer difficultaram um pouco a partida do classico "José Calmon", que afinal foi dada em boas condições. Alter Ego, tropeçando, atrazou-se um pouco, emquanto Favorito, Nó Cego e Zamorim occupavam a vanguarda, nos primeiros metros. Entrada a recta opposta, Nó Cego que vinha desenvolvendo velocidade vertiginosa assenhoreou-se da vanguarda, abrindo uns dois corpos sobre Zamorim, que nas immediações ds 1.500 metros, desalojou-o subitamente.

Pouco depois Alter Ego passou para terceiro, deixando Zug em quarto e, em ultimo Favorito e Stayer.

Zamorim girou a curva escassamente destacado de Nó Cego, Alter Ego e Zug, e corridos os primeiros metros da recta, cedeu ao ataque dos dois ultimos. Uma vez na ponta estes dois animaes entregaram-se até aos ultimos metros em emocionante luta, resolvida, nos ultimos momentos a favor do pôtro.

5ª CARREIRA

610 Premio "Rodney" — Animaes nacionaes de quatro annos e mais idade — Handicap — 1.600 metros — Premios: 4:000$000, 800$ e 400$.

MINERAL, masc. castanho, 5 annos, Minas Geraes, Embaixador e Enfantine do sr. Raul Almeida, 57 kilos O. Coutinho ... 1º
Solingen, 57 kilos, A. Rosa 2º
Yvette, 53 kilos, J. Mesquita ... 3º
Harpagão, 53 kilos, Salustiano Batista ... 3º
Grand Marnier, 58 kilos, W. Andrade ... 0
Xinh, 54 kilos, C. Pereira aprendiz ... 0

(Continua na 15ª pag.)

Raio do Luar um irmão proprio da tordilha Colonna, e como ella tordilho, ha muito vinha pugnando pelo primeiro exito. Suas ultimas "performances", inclusive a mais recente em que partira desfavorecido, indicavam-no proximo. Encontrando no domingo, o caminho livre de obstaculos o filho de Visigodo poude afinal sair de perdedor em nossas pistas, como já o fizera em São Paulo, com o nome de Coligny.

Vemos no alto como foi nitida a victoria do tordilho, cujo "training", actualmente soffre a intelligente orientação de Claudio Rosa

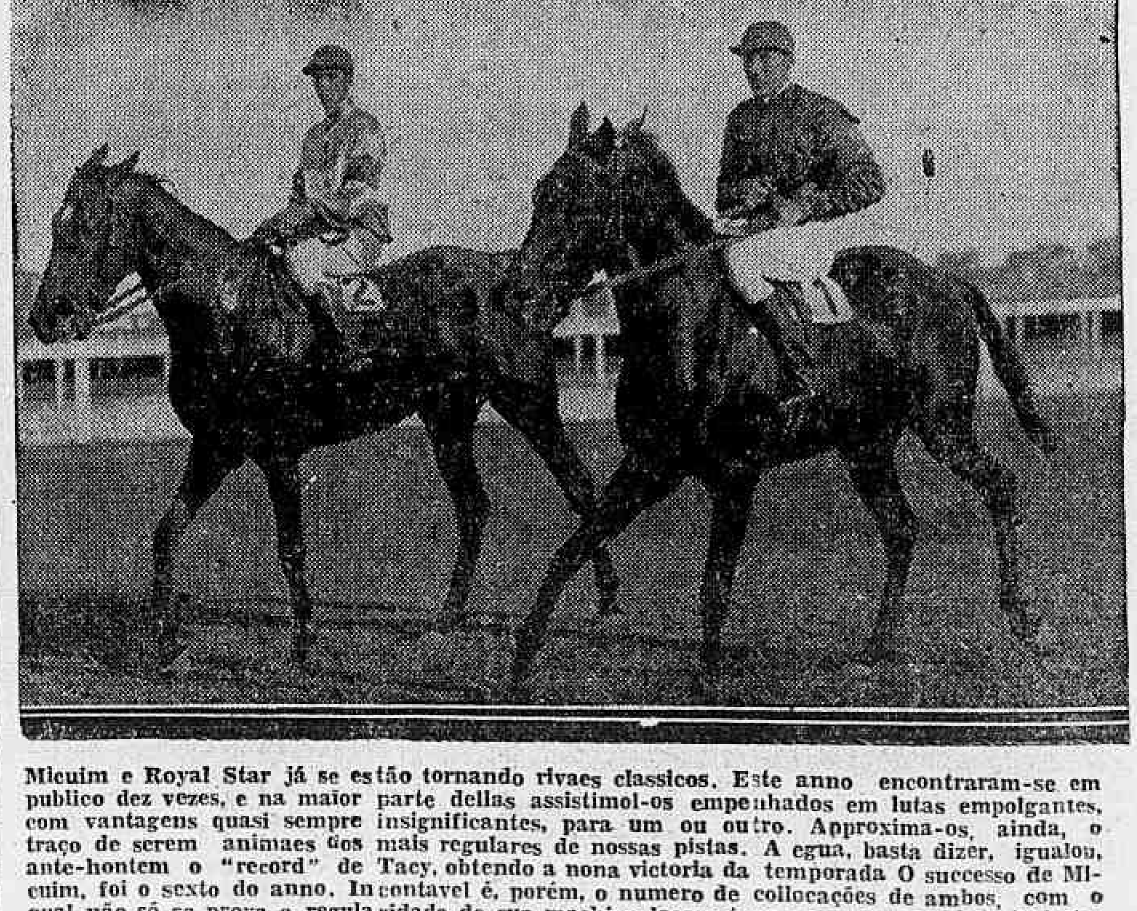

Micuim e Royal Star já se estão tornando rivaes classicos. Este anno encontraram-se em publico dez vezes, e na maior parte dellas assistimol-os empenhados em lutas empolgantes, com vantagens quasi sempre insignificantes, para um ou outro. Approxima-os, ainda, o traço de serem animaes dos mais regulares de nossas pistas. A egua, basta dizer, igualou, ante-hontem o "record" de Tacy, obtendo a nona victoria da temporada O successo de Micuim, foi o sexto do anno. Incontavel é, porém, o numero de collocações de ambos, com o qual não só se prova a regularidade de sua machina locomotora, como a capacidade technica de Gabriel Reis e Eurico de Oliveira, os profissionaes que os mantiveram, um anno a fio, neste padrão inamovivel de performances

TURF

Diario Sportivo

VICTORIAS SURPREENDENTES DE BALTICA E ARLETTE

(Continuação da 14ª pag.)

Simpatia, 56 kilos, Reduzino Freitas 0
Cannes, 54 kilos, J. Santos 0
Mariquita, 54 kilos, P. Costa 0

Ganho por um corpo e meio; do 2° ao 3°, meia cabeça.

Rateios: 123$200 em 1°; dupla (14) 92$000; placs: Mineral .. 17$500; Solingen 26$500; Yvette 14$000.

Tempo: 100".

Total das apostas: 50:610$.

Criador: Haras Santa Mathilde.

RATEIOS EVENTUAES

	(1 Mineral . .	147	123$200
1			
	(2 Cannes .. .	45	402$600
	(3 Yvette .. .	647	28$000
2			
	(4 Mariquita .	47	385$500
	(5 Xiah	73	248$200
3			
	(6 Simpatia ..	334	54$200
	(7 G. Marnier	156	116$100
4	8 Solingen ..	188	96$300
	(9 Harpagão .	628	28$800
	Total:	2.265	

11	16	1:234$600
12	207	95$500
13	95	208$200
14	215	92$000
22	45	439$600
23	275	71$900
24	750	26$300
33	28	706$500
34	417	47$400
44	425	46$500
Total:	2.473	

Após uma partida falsa em que Mineral correra uns trezentos metros, foi dada em bôas condições a partida do "Premio Rodney". Mineral cavalgado pelo rei dos largadores voltou á destacar-se, seguido de Harpagão, que a principio tentou acompanhal-o de perto, accomodando-se a seguir. Pouco depois Simpatia passava para segundo, vindo Yvette em quarto.

Mineral pisou a recta ainda com bastante luz e seguido de Simpatia que mais uns metros afrouxou, deixando passar Ivette e Harpagão. Estes dois animaes e Solingen avançando muito, puzeram em risco, nos ultimos metros, a victoria de Mineral que se verificou nitida sobre Solingen. Mineral, confirmando plenamente, suas ultimas performances, registou a terceira victoria da temporada.

6ª CARREIRA

611 Premio "Lombardo" — Animaes de qualquer paiz — Handicap: 1.600 metros — Premios: 4:000$000, 800$ e 400$.

..r.. 1:" " ARA RA AAA MICUIM, masc., zaino, 5 annos Rio Grande do Sul, Brazal e Serpentina, do sr. L. H. Taylor, 52 kilos K. Popovitz, e ROYAL STAR, fem., castanho, 5 annos, S. Paulo; Testaferro e Wali do sr. Alvaro S. Braga; 55 kilos, F. Mendes .. .. 1°
Fingidor, 50 kilos, I. de Souza .. .. 3°
Mensageira, 58 kilos, J. Santos 0
Moron, 55 kilos, W. Andrade 0
Guitarrita, 55 kilos, Salustiano Batista 0
L'Amazone, 58 kilos, O. Ulloa 0

Empate em 1°, o 3° a quatro corpos.

Rateios: Micuim 16$500 e R. Star, 31$000; dupla (12) 83$300; placs: Micuim 16$300; Royal Star 26$700.

Tempo: 98" 2|5.

Total das apostas: 53:130$.

RATEIOS EVENTUAES

1—1	Micuim . ..	167	26$200
	(2 R. Star . .	240	84$000
	(3 L'Amazone	84	240$000
2			
	(4 Fingidor. .	695	29$000
3			
	(5 Morón .. .	303	66$500
	sageira . .	431	46$700
	Total:	2.520	

Mensageira . . .	431	46$700
12	252	83$300
13	645	32$500

14	243	86$400
22	39	538$800
23	322	65$200
24	173	121$400
33	225	93$400
34	685	30$600
44	43	488$700
Total:	2.627	

Foi muito demorada pela indocilidade de Royal Star, Micuim e Mensageira a partida do "Premio Lombardo", mas, afinal, o starter fez funccionar o apparelho num momento opportuno Micuim e Fingidor foram os primeiros a apparecer, mas logo Moron desalojou-os abrindo pequena differença sobre Guitarrita. Sempre com escassa vantagem, Morón foi cumprindo o percurso de molde a entrar na recta ainda na frente.

Mais uns metros entretanto, o filho de Lord Wembley que já vinha rematado deixou-se substituir por Micuim e Royal Star, que reproduzindo sua carreira de sete dias atráz, travaram até ao disco de sentença, uma luta de alta sensação que obrigou, novamente o olho mecanico a emittir seu veridictum declarando empatados os dois briosos nacionaes.

7ª CARREIRA

612 Premio "Muricy" — Animaes estrangeiros — Handicap — 1.600 metros — Premios: 4:000$, 800$ e 400$.

ARLETTE, feminino, alazão, 4 annos, Argentina, Pulgarim e Alise Sainte Reine, da sra. Lucette Sauret, 58 kilos, P. Costa .... 1°
Tarjador, 58, W. Andrade .. 2°
Ojos Lindos, 52, H. Herrera 3°
Fifa, 53, J. Mesquita 0

Não correu: Adarga,

Ganho por um corpo e meio: do segundo ao terceiro, 3|4 de corpo.

Rateios: 62$900 em primeiro; dupla (13), 69$300; placées: não houve.

Tempo: 98".

Total das apostas: 65:740$000.

Importador: Rubem Noronha.

Tratador: Pedro Costa.

Total geral das apostas: réis 312:080$000.

Total geral dos concursos: .. 58:220$000.

Pista de grama: leve.

RATEIOS EVENTUAES

1	Tarjador. . .	669	41$100
2	Oos Lindos. .	1532	17$300
3	Arlette. . . .	438	62$900
4	Fifa.	806	34$100
	Total	3445	

12	573	43$600
13	361	69$300
14	302	82$800
23	603	41$500
24	1009	24$800
34	281	89$000
Total	3129	

Dada rapidamente e em excellentes condições, a partida do premio "Muricy", Arlette esfusiou na vanguarda, seguida de Ojos Lindos, que pouco depois forçando desalojou a filha de Pulgarin. O pilotado de Herrera abriu uns dois corpos sobre Arlette e com acção muito facil foi transpondo o percurso. Entrada a recta, porém, Arlette começou novamente a descontar terreno e em breve dominava muito facil o leader para, commodamente, finalizar o percurso, com um corpo e meio sobre o Tarjador, que avançando muito no final desalojou Ojos Lindos.

Passou a outro dono

A um novo proprietario foi vendido hontem o nacional Salmon. O filho de Retrechero e Newnham, entretanto, continuará aos cuidados do tratador Claudio Rosa.

As corridas na Republica Argentina

BUENOS AIRES, 23 (H.) — Nas corridas de hontem, no Hippodromo Argentino, os cinco primeiros pareos foram ganhos por Bruchada, Nubecilla, Reginabla, Hacieme e Marrueca, respectivamente.

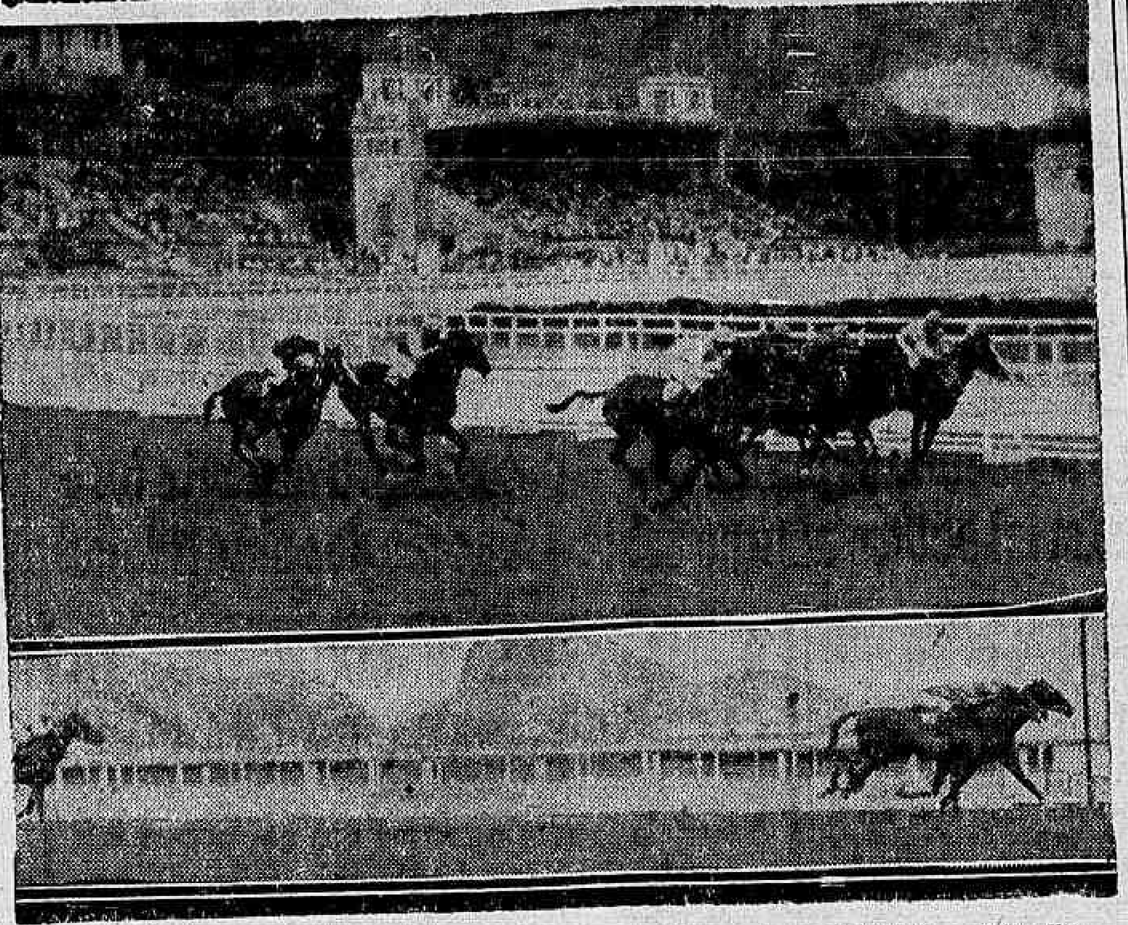

Chegada e saida do "Classico José Calmon". Vê-se, ao alto, o atrazo de Stayer e Alter Ego, natural o primeiro artificial e o ultimo

JOCKEY CLUB BRASILEIRO

PROJECTO DE INSCRIPÇÃO DA 86ª REUNIÃO, EM 28 DE DEZEMBRO DE 1935

Premio "Punhal" — 1.400 metros — 4:000$ — Potrancas nacionaes de 3 annos, sem victoria em qualquer premio no paiz. Pesos da tabella. A vencedora desta prova não será excluida das provas eliminatorias de 7:000$, destinadas a animaes nacionaes dessa edade, sem victoria no paiz.

Premio "Bohemio" — 1.500 metros — 3:000$000 — Animaes nacionaes — Pesos especiaes com descarga para aprendizes: Lagave 58 kilos; Massiço 58; Galarim 56; Jundiá 55; Rainheta 53; Dollar 53; Contratempo 52; Galmita 50; Disco 50; Fingal 48; Argenté 48 e Molleiro 48 kilos.

Premio "Pendenciero" — 1.600 metros — 3:000$ — Animaes nacionaes. Pesos especiaes com descarga para aprendizes: Brazino 58 kilos; Solingen 56; Grand Marnier 54; Yvette 51; Simpatia 51; Xiah 50; Harpagão 50; Cannes 50 e Mariquita 48.

Premio "Celma" — 1.500 metros — 3:000$ — Animaes nacionaes. Pesos especiaes com descarga para aprendizes: Yáyá 58 kilos; Zarda 57; Seu Cabral 56; Acauan 55; Luctador 54; Tomyrim 52; Mineral 52; Arga 52 e Mussuã 52.

Premio "Salvador" — 1.600 metros — 3:000$ — Animaes estrangeiros — Pesos especiaes com descarga para aprendizes: Gaya 58 kilos; Seu Joãozinho 57; Poet's Orb 56; Tiraoteu 56; Globera 55; Boa Fada 53; Nha Juca 53; Black Night 52; Bettysabeth 52; Rêve d'Amour 51; Western Union 50 e Niobe 50.

Premio "El Tigre" — 1.600 metros — 3:000$000 — Animaes estrangeiros. Pesos especiaes com descarga para aprendizes: Capitu' 58 kilos; Marqueza 55; Lumine 55; Lilac Time 53; Veto 55; Guarani 53; Cachalote 53; Negro 50; Celma 50 e Silhueta 48.

Premio "Supplementar" — 1.600 metros — 3:500$ — Animaes estrangeiros. Handicap: Moron 58 kilos; Fingidor 57; Ponta Negra 55; Goleta 53; Lorraine 52; Capitão Mór 52; Deliciosa 51; Taladro 50 e Navy 48.

PROJECTO DE INSCRIPÇÃO DA 87ª REUNIÃO, EM 29 DE DEZEMBRO DE 1935

Premio Classico "Henrique Possolo" — 1.800 metros — 10:000$ — Animaes de qualquer paiz. Handicap: Fifa 58 kilos; Mango 56; Xenon 55; Mensageira 55; Micuim 55; L'Amazone 55; El Tigre 54; Zug 53; Volcanica 52; Guitarrita 51; Moacyr 51; Imperador 51; Baltica 49 e Musa 49.

Premio "Regente" — 1.400 metros — 4:000$ — Potros nacionaes de 3 annos, sem victoria em qualquer premio no paiz. Pesos da tabella. O vencedor desta prova não será excluido das provas eliminatorias de 7:000$, destinadas a animaes nacionaes dessa edade, sem victoria no paiz.

Premio "Capuã" — 1.500 metros — 7:000$ — Animaes de 3 annos, que não tenham ganho 5:000$ em premios de primeiro logar no paiz. Pesos da tabella.

Premio "Xyleno" — 1.400 metros — 6:000$000 — Animaes nacionaes de 3 annos, sem mais de uma victoria no paiz em premio de 5:000$000 ou maior quantia e que, além desta, não tenham ganho 5:000$ em premio de primeiro logar no paiz. Pesos da tabella.

Premio "Vendôme" — 1.500 metros — 4:000$ — Animaes nacionaes. Handicap: Jaçutuba 58 kilos; Lentejoula 57; New Star 57; Kruppe 55; Tracajá 52; Gommodoro 52; Bohemio 52; Vasari 48; Dão Pedrito 48 e Pharaó 48.

Premio "Ufano" — 1.500 metros — 4:000$ — Animaes nacionaes. Handicap: Sem Reserva 58 kilos; Garboso 58; Jacobina 55; Coelho 54; São Sepé 54; Canto Real 52; Salvador 52; Mouresco 50 e Marquita 48.

Premio "Franco" — 1.600 metros — 4:000$000 — Animaes nacionaes. Handicap: Kobelik 58 kilos; Salmon 57; Nó Cégo 56; Stayer 56; Favorito 56; Oswaldo Aranha 55; Zumbaia 54; Galles 52 e Veneziano 52.

Premio "Sucury" — 1.600 metros — 4:000$000 — Animaes de qualquer paiz. Handicap: Yuyita 58 kilos; Zirtaeb 56; Sonador 56; Nobleman 54; Pebete 53; Apple Sauce 53; Diableja 53; Toby 52; Rolando 52; Pendenciero 52; Muyverdugo 52; Trompito 51; Chouannerie 50 e Voiturette 48.

Premio "Gahiplô" — 1.800 metros — 4:000$000 — Animaes de qualquer paiz. Handicap: Tarjador 58 kilos; Yambi 56; Zamorim 54; Royal Star 52; Ojos Lindos 51; Carmel 51 e Fifa 48.

Premio "Tanguary" — 2.000 metros — 5:000$000 — Animaes de qualquer paiz. Handicap: Mon Secret 60 kilos; Soneto 54; Arlette 52; Coringa 51; Assis Brasil 50; Sueno Largo 49; Capuñ 49; Roxy 49 e Malmará 49.

Nota: Caso os premios "Regente" e "Punhal" não reunam numero sufficiente de inscripções, serão os mesmos reunidos em um só pareo.

As inscripções serão encerradas hoje, terça-feira, 24, ás 17 horas.

RESOLUÇÕES DA COMMISSÃO DE CORRIDAS

A Commissão de Corridas, em reunião de hontem, tomou as seguintes resoluções:

a) — confirmar a suspensão de uma corrida, imposta pelo starter ao aprendiz Sebastião Bezerra, por infracção do § 2º do artigo 168 do codigo de corridas, no premio Yvette, da reunião do dia 21;

b) — multar em 400$000 o jockey Armando Rosa, por infracção do artigo 176 do codigo, no premio Kosmos, da reunião do dia 22;

c) — suspender por quatro reuniões o jockey Antenor de Freitas, por infracção reincidente do artigo 174 do codigo, no premio Kosmos, da reunião do dia 22;

d) — multar em 500$000 o jockey Flavio Mendes, por infracção do artigo 176 do codigo, no premio Lombardo, da reunião do dia 22;

e) — chamar á secretaria hoje, ás 17 horas, os tratadores Miguel Penalva e Antenor de Freitas, e o jockey Justiniano Mesquita;

f) — permittir novamente a inscripção do cavallo Massico, á vista da informação do veterinario;

g) — ordenar o pagamento dos premios das reuniões de 14 e 15 do corrente.

O regresso de um illustre turfman

E' esperado ainda este mez, da Italia, onde se encontrava ha mais de um anno, o turfman sr. Carlos Maximiano de Figueiredo, proprietario da egua Cortezia. O illustre diplomata, nosso encarregado de negocios no Egypto, é passageiro do paquete "Augustus".

Nós vestimos os homens elegantes...
Não perca o momento, alargue seus passos.
Grande baixa de preços por motivos de obras.
Alfaiataria Estrella D'Alva
76, Praça Tiradentes, 76
esq. da R. Ledo

Loulas se impoz

PARIS, 22 — (Havas) — Foi o seguinte resultado da corrida internacional de Cross Country, em 8 kilometros, organizada pelo jornal "Intransigeant" e na qual tomaram parte 1.500 concurrentes: 1º Loulas, em 29 minutos e 29 segundos; 2º Honores, em 29 minutos e 30 segundos; 3º Poharec, em 29 minutos e 36 segundos. Seguiram-se Tostam e Lecuron.

Carnera voltou á Italia

NAPOLES, 23 — (Havas) — O famoso pugilista Primo Carnera chegou hontem á noite a esta cidade procedente de Nova York.

Cabeça á cabeça, Alter Ego e Zug, lutam pela victoria do "Classico José Calmon"

FOI FRACO O AMISTOSO EM CAMPOS SALLES

O QUADRO MIXTO DO AMERICA FOI ABATIDO PELO DO FLAMENGO POR 3 X 1

Hontem, á tarde, no gramado de Campos Salles, bateram-se America e Flamengo, em substituição ao projectado embate mineiros x scratch B.

Technicamente a peleja foi falha, não tendo os jogadores locaes ou rubro-negros produzido uma boa exhibição de football para a assistencia.

POUCO INTERESSE

Com o jogo Cariocas x Paulistas, em disputa da "Taça Ouro", este encontro não poderia suscitar interesse, mesmo porque os dois quadros que mediram forças não representavam o primeiro e terceiro collocados no campeonato da cidade.

A ultima vez que os americanos e rubro-negros estiveram reunidos numa cancha, registou-se um empate de 2x2.

O match de hontem poderia assumir o caracter de desempate se ambos não apresentassem quatro reservas cada um.

OS QUADROS

FLAMENGO — Yustrick; Carlos Alves e Reynaldo; Allemão, Zézé e Barbosa; Roberto, Carnieri, Alfredo, Nelson e Jarbas.

AMERICA — Helion; Vital e Cachimbo; Paiva, Og e Possato; Lindo, Ismael, Moacyr, Clovis e Orlandinho.

COMO SE HOUVERAM OS DOIS BANDOS

Durante os 80 minutos de jogo, o Flamengo, sem apresentar dominio accentuado, actuou com mais hegemonia, com mais precisão nas investidas.

Já o quadro rubro desenvolveu um jogo descontrolado, falhando os forwards de maneira lamentavel ao atravessarem a área penal.

A contagem de 3x1, que o placard assignalava no final do prélio amistoso exprime com fidelidade o transcurso do match.

OS RESERVAS

Comprehendemos a batalha travada no "stadinho" do America como uma opportunidade aos reservas para apparecerem.

Estes esforçaram-se bastante, embora não produzissem muito. Apenas Roberto e Carnieri appareceram.

OS GOALS

O unico goal do primeiro tempo foi obtido por Carnieri. Na phase final Jarbas e Alfredo completam os tres goals em lindo estilo.

O unico goal do America deixou duvida no espirito da assistencia.

A ARBITRAGEM

O juiz, sr. Motta e Souza teve actuação falha.

Na preliminar o Sudan venceu por 2x1 o S. C. America.

BOX

Um cotejo decisivo !

PRIOR x LOFFREDO NA FINAL DE SABBADO

Estamos, emfim, na semana da luta Loffredo x Prior.

O grande choque é o "leitmotiv" de todas as conversas nas rodas sportivas da cidade. As discussões assumem — por vezes — aspectos borrascosos, pois ha fanaticos de um e outro pugilista que não admittem se ponha em duvida os méritos de seu idolo. Os "fans" relembram com incontido enthusiasmo as ultimas performances de Attilio Loffredo, o homem dynamico. Realmente, a "metralhadora paulista" está em pleno apogeu. Seus combates assombram pela movimentação, o "élan" insuperavel. Dir-se-ia que nada lhe resiste ao impeto.

Toda a campanha de Loffredo em 35, nesta capital, foi subordinada á um objectivo unico: enfrentar Annibal Prior.

O puncher portuguez surgia como o melhor meio médio actuando em rings brasileiros.

Seria possivel que não apparecesse um unico boxeur indigena capaz de offerecer resistencia séria ao tremendo nocaueador luso?

Mas não. Na terra bandeirante existia Attilio Loffredo, cuja fibra não tem rival.

— Vencerei mais uma vez Annibal Prior — declarou o paulista com convicção.

E' verdade que o Prior de hoje, não é o Prior de alguns annos atrás. A ascensão realizada pelo puncher portuguez foi assombrosa. E', actualmente, uma das maiores figuras do continente, em sua categoria. Fez frente a varios astros sul-americanos, vencendo-os de fórma decisiva.

Por isso, sente absoluta necessidade de conseguir "revanche", sobre Loffredo. Um triumpho espectacular que defina bem de que lado está a superioridade.

O meio médio portuguez acha-se em magnifica fórma e de moral erguida. Assim pode aguardar perfeitamente tranquillo a grande batalha.

CAMPEÕES

(Continuação da 13ª pag.)

para a ala. Essa modificação melhorou consideravelmente a turma paulista, que começou a impôr-se ao seu adversario com certo predominio, alvejando o posto de Batataes com certa insistencia. Regista-se desnorteante avanço bandeirante. Ha troca de passes entre Carioca, Avelino e Bahianinho, tendo este marcado o ponto de empate de modo impressionante. Os cariocas substituem Brant por Otto. Quasi no final do jogo os visitantes escapam pela esquerda e Hercules consegue mais um ponto para o seu quadro. Depois desse ponto o jogo decáe, verificando-se um attricto entre Orozimbo e Avelino. Intervêm elementos dos dois quadros, separando os contendores. Embora se registassem situações difficeis para ambos os quadros, a contagem não se modificou, vencendo os cariocas por 3 x 2, consagrando-se, assim, campeões brasileiros do corrente anno.

Facilmente Vencido o Seleccionado Nictheroyense

OS AZUES ZOMBARAM DO ANTAGONISTA

No gramado da estrada do Norte foi realizada, hontem, uma peleja amistosa, entre o quadro local e um seleccionado de Nictheroy.

A partida não agradou, pois os suburbanos, encontrando um facil antagonista, não se empregaram a fundo.

Os 5x3 não reflectem o jogo porque, ao faltarem 10 minutos para o termino do mesmo, os locaes estavam vencendo por 5 x 1, e começaram a brincar, permittindo que os visitantes obtivessem mais dois tentos.

A prova preliminar, travada entre o Garnier A. C. e um combinado suburbano, offereceu mais lances de sensação e teve mesmo um transcurso mais movimentado, terminando com o triumpho do primeiro, por 1 x 0.

OS TEAMS

BOMSUCCESSO — Durval; Fraga e Ignacio; Claudionor, Hermes e Areno; Demaco, Rebolo, China, Cecy e Nelson.

NICTHEROYENSES — Regueira (Hugo); Luiz e José (Bruno); Max, Paulista e Dudú; Levy, Dosinho, Gury, Ney e Cartola.

OS GOALS

O score foi aberto por China, ao escorar um centro de Cecy.

Cecy recebe optimo centro de Rebolo e, de fóra da area, obtem o segundo tento dos seus.

Atacam os locaes e Demaco, aproveitando-se de uma falha de José, faz o 3º goal do Bomsuccesso.

Termina, assim, com o score de 3 x 0, a favor do rubro-anil, o 1º tempo do jogo.

Reiniciada a peleja, Cecy escapa e centra muito bem para Demaco que, sem difficuldades, obtem o 4º goal.

Reagem os nictheroyenses, e Levy consigna um ponto para os seus.

Novamente os locaes atacam e Rebolo, cortando um passe rasteiro, faz, para os seus, o 5º goal.

O jogo decáe, em vista da franca superioridade do Bomsuccesso, que passa a brincar, e disso se aproveitam os visitantes para obterem mais dois goals, por intermedio de Levy e Cartola.

OS MELHORES

A defesa dos locaes teve em Fraga o seu melhor homem. O zagueiro direito leopoldinense, reappareceu optimamente.

Ignacio seguiu-lhe em actuação.

Dos forwards, Rebolo, Cecy e Nelson foram os melhores.

Os nictheroyenses tiveram em Hugo, Dudú, Levy, Dosinho e Cartola os melhores.

A PRELIMINAR

A prova preliminar foi ganha pelo Garnier, por 1 x 0.

O athletismo em Buenos Aires

BUENOS AIRES, 23 — (Havas) — Foram os seguintes os resultados das provas em disputa do campeonato nacional de athletismo:

400 metros com obstaculos, primeira série: 1º Murk em 59 segundos 3|5.

Salto em altura: Furne e Pollolo classificaram-se em primeiro logar com 1 metro 80 centimetros.

200 metros finaes: 1º Fondevilla em 21 segundos 7|10.

800 metros razos finaes: 1º — Montana em 1 minuto 56 segundos 2|10.

Salto triplice: 1º Pirks com 14 metros 5 centimetros.

400 metros com obstaculos: 1º Gonzalez em 55 segundos 4|10.

Revezamento 4 x 100: 1º Equipe de Buenos Aires. 2º Equipe da Capital Federal. Tempo: 42 segundos 8|10.

Lançamento de dardo: 1º Becker com 55 metros 34 centimetros 1|2.

100 metros razos: 1º Luis Oliva.

Revezamento 4x400: 1º Provincia de Buenos Aires, 2º Capital Federal. Tempo: 3 minutos 25 segundo 4|5.

Resultado final: Equipe da Capital Federal, 100 pontos; Provincia de Buenos Aires, 95; Cordobá 9.

CONJURADA A "GUIGNE" DE BLANCO?

BUENOS AIRES, 23 — (Havas) — O Grande Premio Automobilistico de Tres Arroyos foi ganho pelo volante Ernesto Blanco, que cobriu o percurso de 400 kilometros em 3 horas 1 minuto 15 segundos 2|5.

Classificaram-se a seguir Salvador Porto, Fernando Nery e Arturo Krause.

Diario Carioca

Anno VIII — Numero 2.279 | Rio de Janeiro, Terça-feira, 24 de Dezembro de 1935 | Praça Tiradentes n.° 77

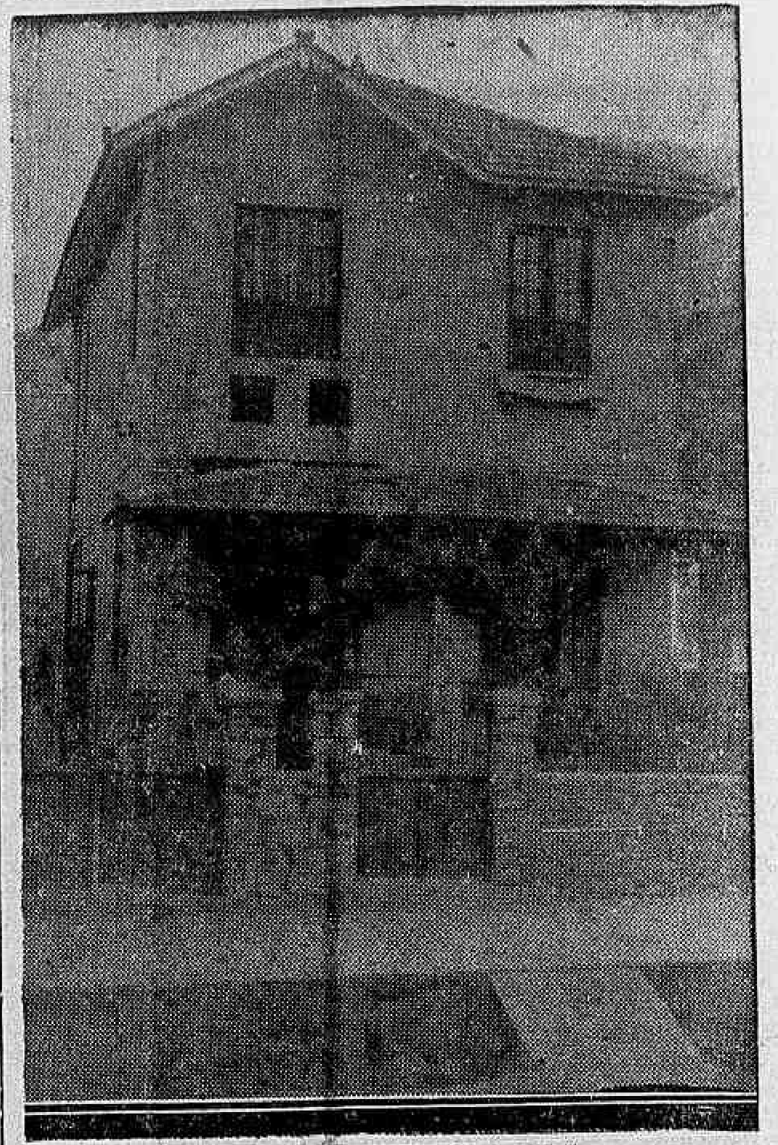

A fachada da casa da rua Borda do Matto nº. 148

VIOLENTA EXPLOSÃO NUM ARSENAL EXTREMISTA!

Um Bairro Ameaçado de Voar Pelos Ares!

Um accaso providencial descobriu um centro communista perigoso -- 3 pessoas gravemente feridas -- Preso o principal responsavel -- O material bellico appreendido -- A acção das autoridades

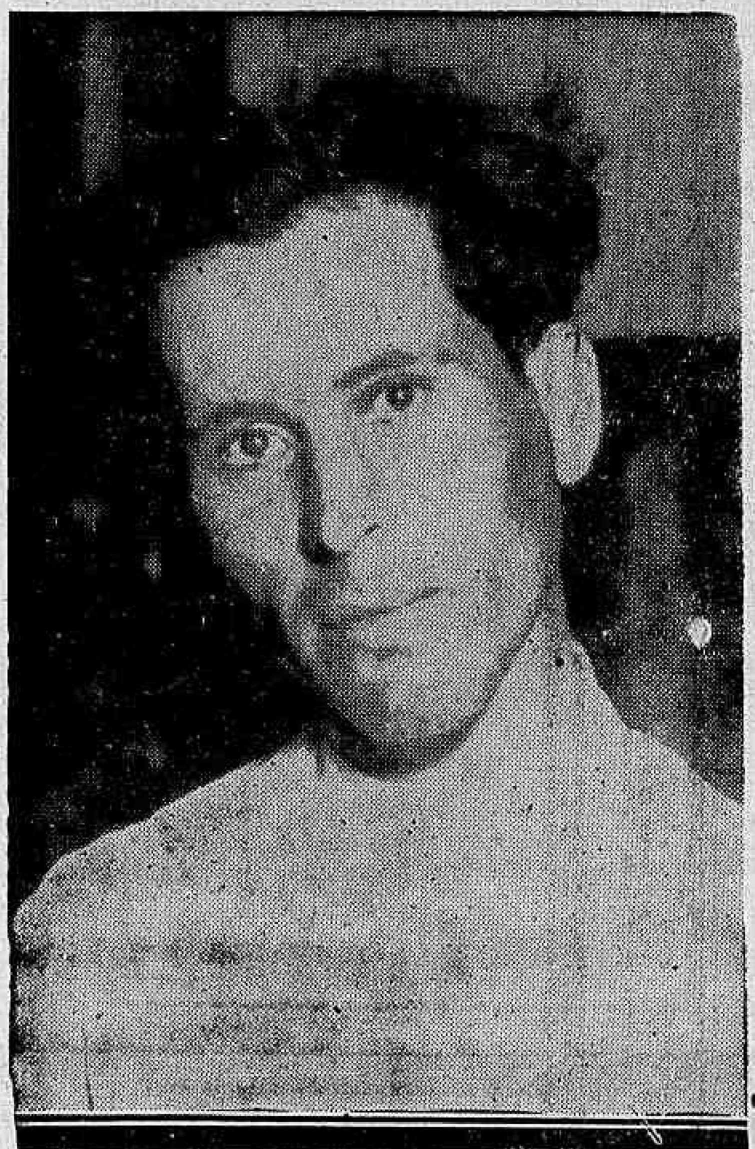

Francisco Romero, responsavel directo do accidente

O Grajahu', foi na manhã de domingo, abalado por fortes explosões que partiam de um "bungalow", da rua Borda do Matto.

Verdadeiro panico apossou-se dos moradores do pittoresco bairro e de inicio, nenhuma explicação fôra dada sobre o facto. Innumeras versões surgiram nos primeiros momentos, não faltando mesmo imaginações fantasiosas que propalassem boatos de uma revolta. Com a chegada da policia, porém, tudo se esclareceu.

A luxuosa vivenda, nada mais era do que uma fabrica clandestina de terriveis machinas de guerra cujo fabricante trabalhava a soldo da Terceira Internacional. Os explosivos fabricados pelos communistas do Brasil, destinavam-se, por certo á destruição de fabricas e quarteis e consequente demolição do proprio regime social e politico.

Felizmente, para a nossa sociedade, quizeram os bons fados, que, antes mesmo de ser feita a distribuição dessas terriveis armas de destruição um accidente casual viesse denunciar á policia a existencia desse arsenal terrorista e seu responsavel ou responsaveis.

TRES EXPLOSÕES

Eram 9 1|2 horas da manhã, quando, do predio da rua Borda do Matto nº. 187, tres fortissimas explosões partiram, accordando e pondo em sobresalto, os moradores da redondeza.

Que seria?

Em frente ao "bungalow" nº. 187 formava-se densa massa humana, attraida pelos gritos de soccorros, que do interior da habitação, partiam insistentemente.

A policia, assim como o Corpo de Bombeiros, compareceu, promptamente, tendo aquella, a muito custo, conseguido restabelecer a ordem e estes, extinguir um principio de incendio que se manifestara, assim como, retirar do edificio duas innocentes criancinhas e uma senhora, em chammas.

CELLULA COMMUNISTA!

Os bravos soldados do fogo, tendo á frente o tenente Maisonette, entram e saem do predio. Cada vez que os heroicos batalhadores surgem á porta da casa, um "frisson" de horror percorre a massa compacta de povo. E' que elles conduzem para fóra do edificio bombas de mão, fusis, metralhadoras, "bananas" de dynamite e outros apetrechos de guerra. O povo recua espavorido. Uma exclamação parte da multidão:

— E' communista!

A affirmação era veridica. O lindo edificio nada mais era que uma cellula communista, mantida pela III Internacional.

AS VICTIMAS DA EXPLOSÃO

Na casa referida, residia com sua familia, composta da esposa, Antonieta Romero, brasileira, de 33 annos, e dos filhos do casal, Daniel, de 12 annos; Helena, de nove; Antonio, de sete; Rosinha, de seis; Orlando, de dois e Henrique de apenas dois mezes, o pintor Francisco Romero, de nacionalidade hespanhola, tambem de 33 annos de edade.

Em consequencia da explosão, receberam queimaduras Antonieta, Romero e os meninos Rosinha e Henrique.

Os feridos foram levados para o Posto Central de Assistencia e depois de convenientemente medicados internados no Hospital de Prompto Soccorro.

Dos tres feridos o que está em peores condições é o menino Henrique, que apenas conta dois mezes de edade.

FRANCISCO ROMERO FOI PRESO QUANDO FUGIA

Ao se verificarem as explosões, Francisco Romero tentou abandonar o predio, galgando o morro existente nos fundos e correndo para um terreno baldio onde foi preso pelo sr. Sebastião Moreira e o guarda-civil 454.

Emquanto Francisco abandonava á residencia tão covardemente, sua esposa e seus filhos, achavam-se cercados pelas chammas no interior do edificio.

QUEM SERA' O OUTRO FUGITIVO?

Na casa sinistrada, não estava sómente Francisco. Outro personagem, conhecido como Vicente de tal, tambem fugiu pelos fundos, desapparecendo e não sendo mais encontrado.

A POLICIA EM ACÇÃO

Logo que se verificaram as explosões, o sr. Fernando Carvalho da Silva, funccionario da Assistencia Policial que se encontrava nas proximidades, communicou o occorrido ao 18º districto policial, partindo para a rua Borda do Matto, o commissario Paes da Rosa e o delegado dr. Carlos de Toledo, tendo este informado ao capitão Miranda Corrêa, do que se estava verificando.

Sem perda de tempo, partiram para o local o sr. Seraphim Braga e os peritos da D. G. I., dr. Epitacio Timbaúba, Eugenio Appel, Eugenio Lapagesse e Armando Machado.

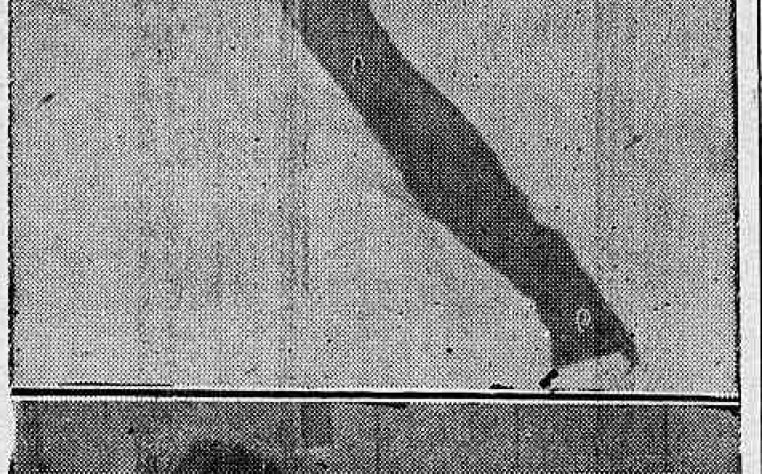

A menina Rosa e sua progenitora Antonia Romero, gravemente queimadas na explosão

O MATERIAL ENCONTRADO NA CASA SINISTRADA DO GRAJAHU'

A pericia local e o exame dos explosivos feitos pelo Gabinete de Pesquizas Scientificas

A explosão verificada na manhã de ante-hontem no bairro do Grajahu' veiu confirmar a existencia entre nós de poderosa organização communista e a gravidade do momento em relação á ordem e tranquilidade publicas. O capitão Filinto Muller, sabbado ultimo, falando aos jornalistas, expoz com insophismavel clareza e exactidão a actual situação politica, declarando que o momento era e continuava a ser de apprehensões emquanto não fossem extinguidas as innumeras cellulas extremistas que infestam a cidade e funccionam clandestinamente, num exemplo vivo de que os seus elementos persistem em implantar no Brasil, pelo terror e pelo sangue o regime de Moscou.

E, de facto, basta se considerar a circumstancia de ser encontrado no luxuoso palacete habitado por gente humilde uma fabrica completa de explosivos de grande poder destruidor e abundante materia prima para a confecção de bombas de dynamite, cuja relação é a seguinte:

"Quinhentas "bananas" de dynamite marca Rupturita de typo Hydraulico; Quarenta pedaços de cano de ferro galvanizado fechado em uma das extremidades por um pedaço de madeira e tendo dentro uma "banana", cuja explosão era provocada por um estupim ligado á espoleta que mergulhava no meio do explosivo; Quarenta latas cheias de salitre, tendo na parte inferior varios pedaços de ferro que serviam de projectis e cuja explosão seria provocada tambem por estupim que se ligava a uma espoleta introduzida na parte central da mistura; trinta granadas de mão typo "corda"; cerca de mil cartuchos de guerra; oito fuzis mauser, varias pistolas automaticas de grande efficiencia; diversas materias primas para a preparação de explosivos como seja salitre, enxofre, polvora negra, phosphoro vermelho para bombas incendiarias, acidos diversos, ether, glycerina, estupim, etc.

A pericia do local e o exame do material explosivo encontrado na casa sinistrada feita pelos peritos do Gabinete de Pesquizas Scientificas, sob a chefia e orientação do seu director, dr. Timbauba da Silva, confirmam que se tratava de uma fabrica de material bellico clandestino e cujos fins seriam os mais tragicos possiveis, a cargo de um profissional communista e custeada tambem por agentes communistas.

OS ESTRAGOS NO EDIFICIO

O predio que é de construcção moderna e de propriedade do sr. Henrique Vieira de Souza, está situado na encosta do morro que vae ter ao Pico do Papagaio quasi no fim da rua Borda do Matto, e bem proximo aos cabos conductores de energia electrica da Light que vêm de Ribeirão das Lages, conduzindo grande força electrica, sobre torres de aço.

Os estragos soffridos pelo predio não foram pequenos.

Não ficou com um unico vidro intacto. Portas e janellas foram arrancadas e atiradas á distancia. Parte da caliça do tecto do pavimento terreo desabou e a parede que separa o vão da escada da sala de entrada fendeu-se e ameaça ruir.

VERDADEIRO ARSENAL DE GUERRA

Francisco Romero transformára a residencia em verdadeiro Arsenal de Guerra. Caso a maioria dos petardos que se encontravam na casa explodissem, quasi todo o bairro do Grajahú teria voado pelos ares.

Para ter-se em conta o perigo a que estavam expostos os moradores daquellas redondezas, basta citarmos a lista do material appreendido, que foi o seguinte: 7 fusis "Mauser"; 8 granadas de mão, com mecanismo automatico; 1.900 cartuchos; 2 pentes para metralhadora; 23 balas calibre 35, 1 pistola-metralhadora de mão, "Royal"; um apparelho receptor de radio "Marelli", 4 vidros de acido chloridico, 1 vidro de ether sulphurico, 1 vidro de nitro-benzina, 1 vidro de enxofre, 1 vidro de gasolina, 1 molde para bombas, 1 vidro de acido sulphurico, 2 pacotes de polvora negra, 1 vidro de estilhaços polvora, 1 frasco de permaganato de potassio, 1 frasco de perydol, 1 mala contendo cerca de 500 tubos de dynamite, 1 vidro de phosphato vivo, 40 tubos de ferro galvanizado, de varios diametros, carregado com dynamite e fechados com buchas de madeira, contendo estopim e fulminato, 42 latas de folha de Flandres de 250 grs. cada uma, carregadas com salitre do Chile, estopim, fulminato e projectis de pedaços de ferro, 1 embulho contendo estopins de polvora negra para bombas, 1 vidro de oxydo de ferro e 1 vidro de nitrato de potassio.

UM APPARELHO DE RADIO TRANSMISSOR E RECEPTOR

Num dos commodos dos fundos da residencia foi tambem appreendido um apparelho de radio telegraphia, receptor e transmissor, com um motor de 12 cavallos de marca "Marelli", bem como o transformador. Este apparelho ainda não fôra installado e estava novo em folha.

PAPEIS E CIRCULARES COMMUNISTAS

Foram tambem appreendidas, enorme quantidade de papeis e boletins com indicações communistas, bem como livros e formulas para o fabrico de explosivos e um mappa do Districto Federal, todo marcado a lapis. Ainda nesta sala foi encontrada uma possante granada de mão das commumente usadas no Exercito, para explodir a hora fixada.

COMO SE TERIA VERIFICADO A' EXPLOSÃO

Até o momento em que escreviamos esta noticia, nenhuma indicação certa dos motivos da terrivel explosão, foi esclarecido.

Segundo a versão mais exacta, a menor Rosinha approveitando-se de um descuido de seus progenitores, teria ido ao quarto onde estavam guardados os explosivos de lá trazendo um embrulho, contendo "bananas" de dynamite. Ao tentar collocal-o sobre a mesa da sala de jantar, este caiu ao solo, verificando-se assim a pavorosa detonação, seguida de mais duas.

UM HOMEM ESTRANHO

No cartorio da 3ª Delegacia Auxiliar prestou declarações, no inquerito, o sr. João Alberto Pulcherio, procurador do proprietario do predio. Contou o sr. Pulcherio que, em agosto do anno corrente, fôra procurado por um pretendente da casa em questão. Este, dando o nome de Henrique Vieira de Souza, parecera-lhe desde logo não estar falando a verdade. Promptificára-se a fazer contrato por um anno, pagando tres mezes de signal. lembrou-se, ainda, o procurador, que, uma vez vindo receber o aluguel no predio, notára certa sujeira na casa, o chão cheio de esteiras e poucos moveis. A parede estava cheia de pregos, indicando que os moradores ali penduravam as roupas. Nos mezes subsequentes, individuos de caras suspeitas foram ao seu escriptorio, pagar o aluguel. Em novembro, Vieira de Souza allegando ter de mudar-se, procurara-o pedindo para rescindir o contrato. Accedera o sr. Pulcherio, que entregou, ainda, o dinheiro do deposito. Depois disso, nunca mais vira o tal inquilino.

O PERIGO POR QUE PASSARAM OS VIZINHOS

Caso a mala appreendida junto á escada explodisse, segundo ouvimos dos peritos no local, não ficaria de pé uma unica das casas existentes num perimetro de 200 metros, approximadamente.

OUVINDO OS FERIDOS

O sr. Serafim Braga, chefe da Ordem Social, esteve na Assistencia, onde ouviu os feridos da sinistra explosão. Antonieta Romero, ouvida por essa autoridade declarou não conhecer os amigos de seu marido, nem saber que o mesmo fabricava, em casa, os explosivos. Adeantou, no entanto, que a explosão tivera por causa, uma fagulha desprendida de um ferro de engommar, que sua filha Helena tentava accender no momento.

Já a menina Rosa declarou que a causa da explosão fôra a quéda de um embrulho que lhe caira das mãos, quando tentava collocal-o sobre a mesa.

O commissario Paes da Rosa, no entanto, soube que a causa da explosão fôra motivada por uma fagulha que se desprendera do já referido ferro de engommar, mas quem lidava, no momento, com o mesmo, era Antonia Romero.

PROSEGUE O INQUERITO

Na 3ª Delegacia Auxiliar prosegue, sob as ordens do senhor Frota Aguiar, o inquerito instaurado, para apurar as verdadeiras causas do sinistro.

Jean Batten chegou á Inglaterra

AS DECLARAÇÕES DAQUELLA AVIADORA

LONDRES, 23 — (Havas) — A aviadora Jean Batten, ao desembarcar do "Asturias", em Southampton, foi recebida pelos representantes da municipalidade, do Real Aero Club e grande multidão enthusiasta.

Miss Batten exprimiu a sua satisfacção de rever a Inglaterra e relembrou as diversas peripecias do seu raid de Thiés á costa brasileira, entre as quaes o desarranjo passageiro da sua bussola no meio da travessia.

A jovem aviadora não tentou, entretanto dissimular o sentimento de solidão, os receios e a depressão que experimentou por vezes durante o arrojado percurso.

A este proposito disse: — "Não creio ter coragem para tentar novamente outra experiencia da mesma natureza".

Como um jornalista lhe perguntasse "se a prova lhe quebrara os nervos", respondeu negativamente e accrescentou com "humour" que a unica coisa quebrada fôra o record anterior da travessia do Atlantico Sul.

FARDAVA-SE para Usufruir Vantagens!...

PRESO NA ESTAÇÃO DA PENHA UM FALSO INSPECTOR DO TRAFEGO

O individuo Nelson de Souza Aguiar, brasileiro, casado, morador á Estrada do Engenho da Pedra nº. 601, na estação de Ramos, é um refinado "espertalhão".

Com o intuito de usufruir vantagens, o pirata apparecia na cidade e nas zonas suburbanas, fardado de Inspector do Trafego; e onde lhe parecesse mais commodo bancava a "autoridade energica", de preferencia com os indefezos motoristas.

De sua attitude "intransigente" sobreveiu-lhe uma fama que assentaria muito mal a uma autoridade de verdade.

Mas, tantas fez o falso inspector do trafego que acabou sendo recolhido ao xadrez. E a sua prisão foi obra do acaso, conforme se irá ver nas linhas que se seguem.

Ha dias, o carro nº. 19.307 da B. R., atropelou na rua Uranos um collegial. O falso inspector do trafego que na occasião passava pelo local não deu avios ás autoridades do 21º districto e nem effectuou a prisão do motorista culpado. Apenas solicitou os soccorros da Assistencia para a victima.

O medico, entretanto, communicou o facto ás autoridades policiaes e referiu-se ao falso inspector do trafego cujo nº. 516 conseguiu annotar, declarando que o mesmo poderia fornecer á policia detalhes minuciosos e precisos sobre o accidente.

Immediatamente o delegado dr. Fausto Barreto, do 21º districto, officiou á Inspectoria do Trafego, estranhando á attitude do guarda 516, que nada communicou ás autoridades sobre o desastre em questão, obtendo resposta que nenhum guarda existia com áquelle numero.

Hontem, pela manhã, o investigador Neves, da referida delegacia, encontrou o falso inspector do trafego na estação da Penha e, reconhecendo-o deu-lhe voz de prisão.

O pirata foi conduzido para a Policia Central, onde, após ter sido apresentado ao 1º Delegado Auxiliar, foi despido da farda que envergava e recolhido ao xadrez, afim de ser processado.

Nelson de Souza Aguiar, fardado de falso inspector do trafego